

63.3(2Рос-4Тул)
4-49

ОКР

ДОКЛАДЫ
И
ОТЧЕТЪ

ЧЕРНСКОЙ УЪЗДНОЙ ЗЕМСКОЙ УПРАВЫ

XXI ОЧЕРЕДНОМУ
ЧЕРНСКОМУ ЗЕМСКОМУ СОБРАНИЮ.

ЗА 1884 ГОДЪ.

МЦЕНСКЪ.

ТИПОГРАФІЯ С. Л. ОРЕМБОВСКАГО.

1885.

Печатано по распоряженію Чернской Уездной Земской Управы,
съ разрѣшенія г. Начальника Тульской губерніи.

К517947-0кр

- 32

63.3 (2 Рос-4 Тул)

4-49 42.12

60

О Г Л А В Л Е Н И Е.

СТРАН.

1. Постановления и распоряжения правительства, до земства относящаяся	2
2. Завѣдываніе имуществомъ, капиталами и денежными сборами земства	9
3. Устройство и содержаніе путей сообщенія, содержимыхъ на счетъ земства	27
4. Мѣры обезпеченія народнаго продовольствія	32
5. Взаимное земское страхованіе	35
6. Попеченіе о развитіи торговли и промышленности	36
7. Попеченіе о народномъ здоровіи	47
8. Народное образованіе	61
9. Исполненіе гражданскихъ потребностей и почтовой повинности	68
10. Натуральныя повинности	69
11. Выборы	70
12. Отношеніе комитета грамотности отъ 27 Мая 84 года съ проектомъ устава пенсіонной кассы учителей и учительницъ земскихъ начальныхъ народныхъ училищъ Московской Губерніи	71

Денежный отчетъ.

1. Кассовая вѣдомость	2
2. Общій сводъ прихода	6
3. Счетъ поземельнаго сбора	8
4. « « сбора съ торговыхъ свидѣтельствъ и билетовъ	12
5. « « сбора съ патентовъ на производство и продажу напитковъ	14
6. « « сбора съ строеній фабричныхъ, промышленныхъ и торговыхъ заведеній	16
7. « « неокладнаго сбора	18
8. « « процентовъ	24
9. « « переходящихъ суммъ	—
10. « « специальныхъ суммъ и капиталовъ	26
11. « « суммъ, принадлежащихъ губернскому земству	—
12. « « обязательнаго взаимнаго земскаго страхованія	28
13. « « продовольственнаго капитала	30
14. « « Общій сводъ расхода	34
15. « « Счетъ дорожной повинности	38
16. « « содержанія гражданскаго управленія	40
17. « « содержанія уѣзднаго по крестьянскимъ дѣламъ присутствія	42
18. « « содержанія судебнаго слѣдователя	—
19. « « содержанія мировыхъ судебныхъ установлений	44
20. « « содержаніе арестанскаго дома	46
21. « » содержанія земской управы	05

К 5745 И 1

Тульская
 Общественная
 Библиотека
 им. В. И. Ленина

	СТРАН.
22. Счетъ содержанія земскихъ домовъ	52
23. « « по народному здравію	58
24. « « по народному образованію	65
25. « « эстра ординарныхъ расходовъ	66
26. « « губернскихъ повинностей	68
27. « « Отчетъ о состояніи специальныхъ суммъ и запаснаго капитала черискаго уѣднаго земства, на 1884 годъ	71

Приложенія.

28. Вѣдомость о мостовыхъ и дорожныхъ сооруженіяхъ и ремонтѣ ихъ, за 1884 годъ	86
29. Отчетъ съѣзда мировыхъ судей	92
30. Отчетъ по арестанскому дому	93
31. Вѣдомость о расходахъ на содержаніе арестантовъ	96
32. Отчетъ о движеніи суммъ по черискакой больницѣ	97
33. Вѣдомость о состояніи больныхъ въ земскихъ больницахъ Черискаго уѣзда, о числѣ дней, проведенныхъ ими на излѣченіи и о числѣ от- пущенныхъ порцій	101
34. Вѣдомость о расходѣ на содержаніе больныхъ и погребеніе умершихъ въ земскихъ больницахъ Черискаго уѣзда	105
35. Проектъ емѣты уѣздныхъ земскихъ повинностей	109
36. Раскладка земскихъ сборовъ	131
37. Роспись приходовъ и расходовъ	141
38. Роспись натуральныхъ повинностей	143

Д О К Л А Д Ы

ЧЕРНСКОЙ УЪЗДНОЙ ЗЕМСКОЙ УПРАВЫ

XXI ОЧЕРЕДНОМУ

ЧЕРНСКОМУ УЪЗДНОМУ ЗЕМСКОМУ СОБРАНИЮ.

Получивъ извѣщеніе отъ г. предсѣдателя тульскаго окружнаго суда о томъ, что въ г. Черни назначена сессія уголовнаго отдѣленія суда съ 4 по 9 Октября включительно, управа, обсуждая вопросъ о времени созыва XXI очереднаго уѣзднаго земскаго собранія, принимая въ соображеніе, что нѣкоторые изъ гг. гласныхъ состоятъ на очереди присяжныхъ засѣдателей, и чтобы, предоставить имъ возможность отбыть обязанность присяжныхъ засѣдателей и затѣмъ участвовать въ занятіяхъ земскаго собранія, нашла необходимымъ, на этотъ разъ, сдѣлать созывъ XXI очереднаго земскаго собранія, вмѣсто 4-го Октября, какъ это было прежде, — на 10 Октября, о чемъ и имѣетъ честь доложить собранію.

Гласный чернскаго земскаго собранія, крестьянинъ сельца Краснаго, Мещеринской волости, Анисифоръ Федотовъ умеръ, о чемъ управа была извѣщена рапортомъ Мещеринскаго волостнаго правленія отъ 25 Февраля 1885 года за № 99, на мѣсто умершаго гласнаго крестьянина Федотова предстояло пригласить въ собраніе старшаго по списку кандидата отъ крестьянъ 2 участка, но по просмотру списка оказалось, что кандидата по сему участку ни одного не осталось; а потому на мѣсто умершаго Федотова въ засѣданіе собранія никто не приглашенъ.

Постановленія и распоряженія правительства, до земства относящіяся.

1) Господинъ тульскій губернаторъ, циркулярнымъ отношеніемъ своимъ отъ 24 Января 1885 года за № 7, въ предупрежденіе отступленій отъ правилъ, установленныхъ для общественныхъ выборовъ, разъясненіе правительствующаго сената, изъясненное въ указѣ его отъ 16-го Января 1885 года за № 415, для надлежащаго руководства, слѣдующаго содержания:

Правительствующій сенатъ, по выслушаніи доклада экспедиціи по предмету разъясненія узаконеній, опредѣляющихъ составъ избирательныхъ собраній земскихъ и городскихъ, — нашель: изъ восходящихъ на разрѣшеніе сената дѣль усматривается, что при производствѣ выборовъ гласныхъ въ земскія собранія и городскія думы, къ участию въ избирательныхъ сѣздахъ нерѣдко допускаются лица, невнесенныя въ списки избирателей; собранія же и думы, при провѣркѣ дѣйствительности и законности выборовъ гласныхъ, не находятъ въ семъ существеннаго нарушенія установленнаго для выборовъ порядка. Сообразивъ вышензложенное, правительствующій сенатъ признаетъ необходимымъ войти въ обсужденіе относящихся къ означенному предмету узаконеній. На основаніи правилъ, приложенныхъ къ ст. 1817 (прим.) общ. губ. учр. т. II ч. I св. зак. изд. 1876 года, коими должны руководствоваться уѣздныя земскія управы въ приговорительныхъ дѣйствіяхъ къ открытію избирательныхъ сѣздовъ, — списки: а) уѣздныхъ землевладѣльцевъ, имѣющихъ полный избирательный цензъ, б) лицъ имѣющихъ право участія въ выборахъ черезъ уполномоченныхъ, в) городскихъ избирателей и г) сельскихъ обществъ составляются до открытія избирательныхъ сѣздовъ, причемъ земскія управы пользуются всеми свѣдѣніями, имѣющимися въ присутственныхъ мѣстахъ и у должностныхъ лицъ; распоряжаются, если нужно, собраніемъ свѣдѣній на мѣстѣ черезъ своихъ членовъ, а также посредствомъ газетъ, повѣстокъ или иными по ближайшему своему усмотрѣнію, способами, приглашаютъ всѣхъ имѣющихъ право на участіе въ избирательныхъ сѣздахъ землевла-

дѣльцевъ и городскихъ доставлять письменныя извѣщенія о своемъ имени, званіи, мѣстѣ жительства и имуществѣ (пп. 8 и 10). Составленные такимъ образомъ списки выставляются въ мѣстѣ присутствія подлежащей управы, а также печатаются въ мѣстныхъ вѣдомостяхъ и вообще распространяются между жителями всякими, по усмотрѣнію управы, способами, дабы съ одной стороны, всякое лицо, имѣющее по закону право на участіе въ выборахъ, но почему-либо въ списки не включенное, могло заявить о семъ управѣ, а съ другой, чтобы каждый, внесенный въ списокъ, могъ заявить объ исключеніи тѣхъ, кои зачтены въ оный неправильно (пп. 16—18), на представленіе каковыхъ заявленій полагается мѣсячный, со дня опубликованія списковъ, срокъ (п. 23). Затѣмъ, списки представляются управою, вмѣстѣ съ заявленіями, жалобами и своими по онымъ заключеніями, губернатору, коимъ окончательно утверждаются. Соответственныя правила для руководства городскихъ общественныхъ управленій содержатся въ ст. 1973—1976 общ. губ. учреж. т. II ч. I св. зак., изд. 1876 г., на основаніи коихъ списки лицъ, имѣющихъ право голоса на городскихъ выборахъ, объявляются во всеобщее свѣдѣніе тѣмъ способомъ, который опредѣленъ городской думою, причемъ, въ теченіи двухъ недѣль со дня объявленія оныхъ, городскіе обыватели имѣютъ право представлять въ городскую управу возраженія свои противъ неправильности или неполноты списковъ; по заявленіямъ, признаваемымъ управою неосновательными, постановляются опредѣленія городской думою; недовольные же распоряженіями думы могутъ обжаловать оныя губернатору, который передаетъ дѣло на разсмотрѣніе губернскаго по городскимъ дѣламъ присутствія, и, если, послѣднее, по обсужденіи жалобы, признаетъ оную уважительною, то о рѣшеніи его немедленно дается знать городской управѣ для соответственнаго измѣненія списка избирателей. Точный смыслъ приведенныхъ законоположеній не оставляетъ сомнѣнія въ томъ, что, отъ положительныхъ въ законѣ указаній о порядкѣ и срокахъ составленія, исправленія и утвержденія списковъ лицъ, имѣющихъ право на участіе въ выборахъ земскихъ гласныхъ и гласныхъ городской думы,

правильность составленія сихъ списковъ, а слѣдовательно и законность личнаго состава избирательныхъ собраній, подчиняется общественному контролю; при допущеніи же къ выборамъ лицъ, невнесенныхъ въ списки, ни возложенное на губернское начальство наблюденіе за ихъ полнотою и правильностію, ни представленное частнымъ лицамъ право требовать ихъ исправленія, не могли бы имѣть полнаго примѣненія. Признавая по сему, что послѣ окончательнаго утвержденія избирательныхъ списковъ, какъ земскихъ, такъ и городскихъ, опредѣляющихъ личный составъ предстоящихъ избирательныхъ съѣздовъ, лица, въ списки сіи невнесенныя, не могутъ быть допускаемы къ участию въ выборахъ властью предсѣдателей съѣздовъ, или постановленіями самихъ съѣздовъ, что подобное допущеніе этихъ лицъ представляетъ существенное нарушеніе порядка для земскихъ и городскихъ выборовъ установленнаго, и что упомянутыя лица, въ случаѣ избранія ихъ, не могутъ быть допускаемы къ участию, въ качествѣ гласныхъ, въ дѣлахъ и постановленіяхъ земскихъ собраній и городскихъ думъ.

О такомъ разъясненіи правительствующаго сената, изъясненномъ въ указѣ отъ 16 сего Января за № 415, имѣю честь сообщить земскимъ и городскимъ управамъ для надлежащаго руководства, въ предупрежденіе отступленій отъ установленныхъ для общественныхъ выборовъ правилъ. Подписалъ губернаторъ Ушаковъ.

2) Г. тульскій губернаторъ при циркулярномъ отношеніи своемъ отъ 8 Апрѣля 1885 года за № 31, препроводилъ въ управу для свѣдѣнія и руководства копію циркулярнаго указа правительствующаго сената, по 1-му департаменту отъ 1 Апрѣля за № 3539, о порядкѣ открытія сельскихъ избирательныхъ съѣздовъ слѣдующаго содержанія:

Копія.

Указъ ЕГО ИМПЕРАТОРСКАГО ВЕЛИЧЕСТВА, САМОДЕРЖЦА ВСЕРОССИЙСКАГО, изъ Правительствующаго Сената Тульскому Губернатору.

По указу ЕГО ИМПЕРАТОРСКАГО ВЕЛИЧЕСТВА, правительствующій сенатъ слушалъ: дѣло по рапорту стерлитамакскаго

Уфимской губернии съезда мировых судей, касательно порядка открытія сельскихъ избирательныхъ съездовъ. Приказали: стерлитамакскій съездъ мировыхъ судей вошелъ въ правительствующій сенатъ съ рапортомъ, отъ 4 Августа 1881 года за № 1077, въ коемъ изъясняется, что на основаніи 32 ст. полож. о земск. учрежд. перешедшей въ болѣе ясной редакціи, въ статью 1848 т. II ч. I св. зак. изд. 1876 г. сельскіе избирательные съезды для выбора земскихъ гласныхъ отъ сельскихъ обществъ открываются мировымъ судьей, а гдѣ они не учреждены мировымъ посредникомъ. Въ Стерлитамакскомъ уѣздѣ мировыя судебныя установленія введены въ началѣ 1879 года, слѣдовательно и сельскіе избирательные съезды должны быть открываемы участковыми мировыми судьями; но когда предсѣдатель стерлитамакскаго съезда мировыхъ судей просилъ уфимскаго губернатора увѣдомить его о времени открытія этихъ съездовъ, чтобы имѣть возможность заранѣе сообщить о томъ мировымъ судьямъ, то губернаторъ увѣдомилъ, что объ открытіи сельскихъ избирательныхъ съездовъ предложено уѣздному по крестьянскимъ дѣламъ присутствію, такъ какъ оно должно командировать своихъ членовъ для выполненія 32 ст. пол. о зем. учрежд. въ силу циркуляра Министра Внутреннихъ Дѣлъ, отъ 20 Января 1868 года № 12-й. Принимая во вниманіе, что по приведенному закону сельскіе избирательные открываются мировымъ судьей, стерлитамакскій съездъ мировыхъ судей представляетъ о вышеизложенномъ на разрѣшеніе правительствующаго сената. Уфимскій губернаторъ, отъ коего, по изложенному представленію, требовались свѣдѣнія, рапортомъ, отъ 26 Января 1883 года за № 221, доноситъ, что въ Маѣ 1881 года стерлитамакская уѣздная земская управа просила распоряженія объ утвержденіи предположеній ея относительно раздѣленія Стерлитамакскаго уѣзда и назначенія мѣстъ и сроковъ созыва сельскихъ избирательныхъ съездовъ для выбора земскихъ гласныхъ на предстоящее трехлѣтіе. Бывшій уфимскій губернаторъ, имѣя въ виду, что указанные въ 1848 ст. т. II ч. I общ. губ. учрежд. изд. 1876 года обязанности мировыхъ судей, на точномъ основаніи циркулярнаго разъясненія Министра Внут-

ренних Дѣлъ, отъ 20-го Января 1868 года за № 12, должны были оставаться, по прежнему, на мировыхъ посредникахъ, а за упраздненіемъ сихъ послѣднихъ въ Уфимской губерніи, согласно 1 ст. Высочайше утвержденного 27 Іюня 1874 года полож. объ уѣздн. по крестьян. дѣл. учрежд., перейти къ членамъ мѣстныхъ уѣздныхъ по крестьянскимъ дѣламъ присутствій (ст. 11 п. 9-й привед. полож.), — предложилъ стерлитамакскому по крестьянскимъ дѣламъ присутствію сдѣлать распоряженіе о командированіи членовъ его для открытія сельскихъ избирательныхъ съѣздовъ въ этомъ уѣздѣ и для исполненія, приэтомъ, другихъ обязанностей, указанныхъ въ ст. 37 — 50 прав. о поряд. привед. въ дѣйств. полож. о земск. учрежд. По этому поводу губернаторъ объясняетъ, что въ упомянутомъ циркулярномъ разъясненіи Министра Внутреннихъ Дѣлъ изложено положительно, что по смыслу 1 примѣч. къ п. II Высочайше утвержденного 25 Октября 1865 года мнѣнія государственнаго совѣта, открытіе сельскихъ избирательныхъ съѣздовъ должно быть относимо, по прежнему, къ обязанности мировыхъ посредниковъ. Приведенное распоряженіе Министра Внутреннихъ Дѣлъ, по мнѣнію его, губернатора, не потеряло своей силы и за упраздненіемъ въ Уфимской губерніи должностей мировыхъ посредниковъ, такъ какъ, согласно ст. 133 и 9 п. ст. 143 полож. о губерн. и уѣзд. по крест. дѣл. учрежд. обязанности посредниковъ по открытію сельскихъ избирательныхъ съѣздовъ перешли къ членамъ уѣздныхъ по крестьянскимъ дѣламъ присутствій. Министръ Внутреннихъ Дѣлъ, къ каему настоящее дѣло послалось правительствующимъ сенатомъ на заключеніе, представилъ въ копіи циркулярное предложеніе губернаторамъ, отъ 20 Января 1868 года за № 12, слѣдующаго содержания: „Въ одной изъ губерній возбужденъ вопросъ о томъ, кто въ настоящее время, на основаніи ст. 32 полож. о зем. учр., долженъ открывать сельскіе избирательные съѣзды мировые-ли посредники, какъ было при первыхъ выборахъ, или мировые судьи? Велѣдствіе сего и по сношенію съ Министерствомъ Юстиціи, имѣю честь Васъ, Милостивый Государь, увѣдомить, что по смыслу 1 примѣчанія къ пункту 2 Высочайше утвержденного 25-го Ок-

тября 1865 года мнѣнія государственнаго совѣта, открытіе сельскихъ избирательныхъ сѣздовъ должно быть относимо къ обязанностямъ мировыхъ посредниковъ.“ Приэтомъ Министръ Внутреннихъ Дѣлъ доноситъ, что изложенный циркуляръ послѣдовалъ согласно заключеніямъ Министерства Юстиціи и бывшаго II отдѣленія собственной ЕГО ИМПЕРАТОРСКАГО ВЕЛИЧЕСТВА канцеляріи и что рѣшеніемъ правительствующаго сената по представленію ветлужскаго сѣзда мировыхъ судей въ 1870 г. разъяснено, что обязанности по открытію сельскихъ избирательныхъ сѣздовъ, предоставленныя положеніемъ о земскихъ учрежденіяхъ мировымъ посредникамъ и неизятія изъ ихъ вѣдѣнія позднѣйшими узаконеніями, должны оставаться въ вѣдомствѣ названныхъ лицъ. Разсмотрѣвъ изложенное, правительствующій сенатъ находитъ, что циркулярное предложеніе Министра Внутреннихъ Дѣлъ губернаторамъ, отъ 20 Января 1868 года за № 12, коимъ разъяснено, что открытіе сельскихъ избирательныхъ сѣздовъ лежитъ на обязанности мировыхъ посредниковъ и рѣшеніе въ этомъ смыслѣ правительствующаго сената, послѣдовавшее въ 1870 г. по представленію сѣзда мировыхъ судей ветлужскаго округа, вызваны были неопредѣлительностію существовавшихъ въ то время по этому предмету законоположеній. Принимая же во вниманіе, что на основаніи статьи 1848 г. II ч. I свода законовъ изданія 1876 г. „избирательный сельскій сѣздъ отърывается мировымъ судьей, а гдѣ его нѣтъ—мировымъ посредникомъ, которые предлагаютъ выборщикамъ назначить изъ своей среды предсѣдателя сѣзда, утверждаютъ это назначеніе и затѣмъ разрѣшаютъ всѣ возникающія при выборахъ гласныхъ недоразумѣнія“ нельзя не признать, что въ настоящее время устраненіе мировыхъ судей отъ этихъ обязанностей, съ возложеніемъ таковыхъ на членовъ уѣздныхъ по крестьянскимъ дѣламъ присутствій, представлялось бы прямымъ нарушеніемъ закона, не допускающаго ни какихъ сомнѣній по совершенной его ясности и опредѣлительности. Вслѣдствіе сего правительствующій сенатъ опредѣляетъ: въ отмѣну циркулярнаго предложенія Министра Внутреннихъ Дѣлъ, отъ 20 Января 1868 года за № 12, разъяснить, что правило, установленное ст. 1848

т. II ч. I св. зак. изд. 1876 года, подлежит точному исполнению, о чемъ Министра Внутреннихъ Дѣлъ увѣдомить указомъ, каковой послать съѣзду мировыхъ судей стерлитамакскаго округа и уфимскому губернатору; для постановленія же въ извѣстность земскія и мировыя судебныя учрежденія дать знать губернаторамъ циркулярными указами и припечатать въ собраніи узаконеній и распоряженій правительства, издаваемомъ при сенатѣ. Апрѣля 1 дня 1885 года. Подлинный за надлежащимъ подписомъ.

3) Въ Апрѣлѣ мѣсяцѣ сего 1885 года управой полученъ циркуляръ г. тульского губернатора земскимъ и городскимъ управамъ Тульской губерніи отъ 13 Апрѣля 1885 года за № 35-мъ, слѣдующаго содержания.

Министръ Народнаго Просвѣщенія проситъ Министерство Внутреннихъ Дѣлъ (за № 2810) подтвердить земскимъ и городскимъ учреждениямъ о непредставленіи ими ходатайствъ касательно присвоенія особыхъ наименованій училищамъ безъ соблюденія указанныхъ для сего въ Высочайше утвержденномъ 14 Декабря 1877 года положенія комитета гг. министровъ условій, и въ особенности о неприсвоеніи такихъ наименованій безъ разрѣшенія подлежащаго начальства.

О вышеизложенномъ, согласно отношенія г. Управляющаго Министерствомъ Внутреннихъ Дѣлъ, отъ 16-го Марта за № 2293, имѣю честь сообщить земскимъ и городскимъ управамъ для неуклоннаго руководства, съ приложеніемъ копии съ отношенія Статсъ-Секретаря Делянова за № 2810. Подписаль Губернаторъ Ушаковъ.

Копія.

Приложеніе къ циркуляру г. тульского губернатора № 35. Изъ департамента по дѣламъ начальныхъ училищъ и учительскихъ семинарій, отъ 13 Февраля 1885 года за № 2810.

Господину Министру Внутреннихъ Дѣлъ.

На основаніи Высочайше утвержденного 14 Декабря 1877 г. положенія комитета гг. министровъ, особыя наименованія могутъ быть присвоиваемы училищами, учреждаемыми на средства зем-

ствъ, обществъ и частныхъ лицъ, не иначе какъ съ законнаго разрѣшенія и подъ условіемъ обезпеченія сихъ училищъ взносомъ капитала, проценты съ коего были-бы достаточны для содержанія училища.

Между тѣмъ въ Министерство Народнаго Просвѣщенія не только весьма часто поступаютъ ходатайства о присвоеніи особыхъ наименованій училищамъ, неудовлетворяющимъ вышеизложенному требованію, но по имѣющимся въ семъ министерствѣ свѣдѣніямъ, нѣкоторыя земства и городскія общества, особенно же столичныя думы, нерѣдко самовольно и безъ всякаго разрѣшенія присваиваютъ таковыя наименованія учреждаемымъ ими учебнымъ заведеніямъ.

Вслѣдствіе сего я долгомъ считаю обратиться къ Вашему Сіятельству съ покорнѣйшею просьбою, не изволите-ли Вы, Милостивый Государь, признать возможнымъ сдѣлать зависящее распоряженіе къ подтвержденію земствамъ и городскимъ обществамъ какъ о непредставленіи ими ходатайствъ о присвоеніи особыхъ наименованій училищамъ, неимѣющимъ на то законнаго права, такъ, въ особенности, о неприсвоеніи таковыхъ наименованій безъ разрѣшенія подлежащаго начальства; о послѣдующемъ же почтите меня увѣдомленіемъ. Подписалъ: Министръ Народнаго Просвѣщенія, Статсъ-Секретарь Н. Деяновъ.

І.

Завѣдываніе капиталами, денежными сборами и имуществами земства.

Изъ представляемаго отчета усматривается:
Изъ общаго свода расхода за 1884 годъ:
а) въ отчетномъ году оставалось выполнить по смѣтѣ 1883 г. 13.147 р. 81³/₄ коп.
б) по смѣтѣ на 1884 годъ предстояло расходу — 59.997 руб. 48 к., всего же предстояло израсходовать 73.145 р. 29³/₄ коп.
Дѣйствительнаго расхода произведено 58.387 р. 77¹/₂ коп. и предстоитъ еще выполнить за отчетный годъ 19.954 р. 34¹/₂ к.

всего-же 78.342 р. 12 к., слѣдовательно, по исполненіи смѣты, въ общемъ, окажется дефицитъ въ размѣрѣ 5.196 р. 82¹/₄ к., а за исключеніемъ расхода, произведеннаго впередъ, за счетъ смѣты 1885 г.—1.014 р. 49 к., дефицитъ составитъ 4.182 р. 33¹/₄ к., эта цифра образовалась, какъ видно изъ того-же отчета, вслѣдствіе того, что по семи статьямъ передержано на сумму 9.739 руб. 28³/₄ к., а по тремъ статьямъ смѣты образовался остатокъ 5.556 р. 95¹/₂ коп., разница между передержкой и остаткомъ 4.182 р. 33¹/₄ к. и составляетъ сумму дефицита.

Самыя крупныя цифры передержки суть: а) по содержанію земскихъ домовъ 4.684 р. 68 к., объясняется тѣмъ, что противу суммы, назначенной на этотъ предметъ 852 р. 78 к., израсходовано 4.519 р. 41 к., по переустройству въ г. Черни земскаго дома, нѣтъ занимаемаго присутственными мѣстами, на наемъ третьяго сторожа при земскомъ домѣ и другіе мелкіе расходы 165 р. 27 коп. б) по счету на губернскія повинности, по раскладкѣ на Черискій уѣздъ, пришлось уплатить — 12.720 р. 60 коп., вмѣсто ассигнованныхъ 10.000 р., болѣе на 2.720 р. 60 к. в) по счету на народное образованіе 1.345 руб. 36 коп., хотя въ сущности эта сумма не можетъ считаться передержкою, такъ какъ расходъ ея производился не изъ земскихъ суммъ, а изъ суммы, образовавшейся изъ взносовъ сельскихъ обществъ и другихъ лицъ, на содержаніе сельскихъ школъ, въ размѣрѣ 2.216 руб., которые въ уѣздную земскую смѣту на 1884 годъ зачислены небыли, г) по содержанію управы 369 р. 73¹/₂., потому, что служащимъ канцеляріи управы, согласно постановленія собранія 1883 года (журналъ 5 Октября ст. 8), выдано сверхъ смѣтнаго назначенія 350 р., отпущенные губернскою управою изъ страховаго капитала, на усиленіе средствъ канцеляріи, а 19 р. 73¹/₂ коп. на канцелярскіе матеріалы, печатаніе журналовъ и проч., д) по народному здравію 340 р. 81¹/₄ к.;—передержка эта составила по разнымъ статьямъ этого счета, въ числѣ которыхъ наибольшую цифру составляетъ ремонтъ зданія чериской больницы, ж) по содержанію арестантскаго дома издержано болѣе смѣтнаго назначенія 217 р. 91 коп., именно: на продовольствіе арестан-

товъ 127 р. 71 к., на ремонтъ зданія 81 р. 1 к., на покунку дровъ 7 р. 55 к. и 1 р. 64 коп. на прочіе мелочныя расходы, з) по гражданскому управленію 77 руб. 40 коп., эта передержка образовалась потому, что пришлось выдать квартирныя деньги г. исправнику Козловскому за майскую треть 1880 года въ размѣрѣ 40 р. 40 к. и бывшему приставу 2 стана Уманцу за 1881 г., 33 р.; если-же не относить этотъ расходъ къ смѣтѣ 1884 года, то будетъ остатокъ, отъ смѣтнаго назначенія, по этому отдѣлу, въ размѣрѣ 17 р. 21 коп.

Изъ всего вышензложеннаго выходитъ, что настоящая цифра дефицита, по исполненію смѣты, за отчетный годъ, должна считаться не 4182 руб. 33¹/₄ к., а 2486 р. 97¹/₄ к., причемъ, если-бы не пришлось земству заплатить на губернскія повинности, сверхъ смѣтнаго назначенія 2720 р. 60 к. и по гражданскому управленію 77 р. 40 к., какъ расходъ, произведенный за 1880 и 1881 года, а всего 2.798 руб., то, по исполненію смѣты за отчетный годъ, образовалась-бы экономія въ размѣрѣ 311 р. 2³/₄ коп.

По счетамъ окладнаго сбора, противъ росписи причислено 1097 руб. 36³/₄ коп., исключено и получено менѣ противъ росписи 113 р. 15¹/₄ к., разница въ увеличеніи поступления составляетъ болѣе на 984 р. 21¹/₂ к.

По счету-же неокладныхъ сборовъ поступило болѣе противъ ожиданія 2.641 р. 38 к., исключено 463 р.; разница въ увеличеніи составляетъ 2.178 р. 38 к., но приэтомъ слѣдуетъ замѣтить, что въ числѣ неокладныхъ сборовъ значится поступленіе на содержаніе сельскихъ школъ 2.216 р.; если-же не считать эту спеціальную сумму, то по счету неокладнаго сбора окажется въ поступленіи противъ росписи менѣ на 37 р. 62 к.

Всего-же уѣзднаго сбора, въ томъ числѣ спеціальныхъ суммъ и 0/0 въ 1884 году поступило 51.913 р. 21¹/₂ к., а израсходовано 58.387 р. 77¹/₂ к.; стало быть расходъ привышаетъ приходъ на 6.474 р. 56 к.

Общій сводъ прихода за 1884 годъ показываетъ, что недоимка въ отчетномъ году увеличилась: а) по сбору съ земельной соб-

ственности 11.938 р. $41\frac{3}{4}$ к., б) съ строеній фабричныхъ, промышленныхъ и торговыхъ заведеній на 2.723 р. $99\frac{1}{4}$ к. и в) по неокладному сбору на 299 р. 46 к., всего-же на 13.961 р. 87 к. на возмѣщеніе этой суммы для выполнения текущихъ расходовъ, управа вынуждена была и въ этомъ году заимствовать изъ поступленій въ запасный капиталъ и изъ другихъ капиталовъ, хранящихся въ управѣ, - всего 10.900 р. $81\frac{1}{2}$ к.

Вся-же сумма накопившихся недоимокъ составляетъ къ 1 Января 1885 года 88.458 руб. $20\frac{1}{4}$ к., изъ этого числа подлежитъ: на пополненіе запаснаго капитала 64.955 р. $47\frac{3}{4}$ к., на покрытіе невыполненныхъ смѣтныхъ расходовъ, какъ значится по отчету 19.954 р. $34\frac{1}{2}$ к., а остальные 3.548 р. 72 к. подлежатъ возврату въ число суммы, позаимствованной изъ другихъ капиталовъ, сумма эта къ 1 Января 1885 г. составляла 14.442 р. $10\frac{1}{2}$ к., а за исключеніемъ изъ оной, какъ сказано выше 3.548 р. 72 коп., заключающихся въ общей суммѣ недоимокъ, остается 10.893 р. 38 к.; сумма эта составляетъ долгъ земства прочимъ капиталамъ, которая, на основаніи постановленія XIX очереднаго земскаго собранія (4 Октября 1883 года ст. 6 журнала) подлежитъ включенію въ раскладку на пополненіе передержки противу смѣтнаго назначенія.

Счетъ запаснаго капитала нашего земства показываетъ, что капиталъ этотъ къ 1 Января 1885 года возросъ до 65.723 руб. $97\frac{3}{4}$ коп. Просматривая-же счетъ этого капитала, со дня опредѣленія XIV очереднаго земскаго собранія, коимъ опредѣлено было считать его въ суммѣ 45.600 руб., т. е. со дня открытія отдѣльнаго счета этому капиталу, усматривается, что къ 1 Января 1885 года запасный капиталъ увеличился 20.123 р. $97\frac{3}{4}$ коп.; приращеніе это составляетъ $44\frac{0}{100}$ первоначальной суммы этого капитала; результатъ повидимому блестящій! но стоитъ лишь вспомнить, что весь этотъ капиталъ, съ его блестящимъ приращеніемъ значится пока лишь на бумагѣ, состоя въ дѣйствительности въ недоимкахъ за плательщиками земскихъ сборовъ и эффектъ блѣднѣетъ. Въ самомъ дѣлѣ, что полезнѣе было-бы земству: имѣть этотъ капиталъ въ наличности, въ $\frac{0}{100}$ бумагахъ и

получать съ него аккуратно отъ 5-ти до 6⁰/₀ годовыхъ или же имѣть дѣло съ цифрами, фигурирующими только на бумагѣ, хотя бы при условіи такихъ приращеній, какъ сказано выше? — для рѣшенія этого вопроса не лишнимъ будетъ замѣтить, что имѣя капиталъ этотъ, со дня открытія ему отдѣльнаго счета, т. е. съ 1 Января 1878 г. въ наличности, въ ⁰/₀ бумагахъ, при условіи причисленія ⁰/₀ къ капиталу, онъ составлялъ бы къ 1 Января 1885 года 58.198 руб. 93 к.; сравнивая эту цифру съ цифрой того-же капитала, имѣющагося нынѣ на бумагѣ 65.723 р. 97³/₄ коп., разница составляетъ въ пользу послѣдней 7.425 р. 4³/₄ к.; сумма эта представляетъ собою тотъ излишекъ, который должны переплачивать неаккуратные плательщики земскихъ сборовъ, въ видѣ пени, противъ процентныхъ бумагъ; но если принять во вниманіе, что причиною накопленія недоимокъ по земскому сбору, не всегда бываетъ одна лишь неаккуратность плательщиковъ, а въ большей части случаевъ какія-либо причины, отъ нихъ независяція, какъ напримѣръ: неурожаи, сдѣлавшіеся за послѣдніе года не рѣдкостью для нашего уѣзда, градобитіе, пожары, падежи скота и проч., то эффектъ, представляемый суммою прироста запаснаго капитала на 7.425 р. 4³/₄ коп., противъ нормальнаго его приращенія, надо полагать, вовсе не выдерживаетъ критики, являясь въ пользу земства, въ видѣ крайне обременительнаго, добавочнаго налога, иногда даже и непосильнаго плательщикамъ къ выполнению, а кажущимся посильнымъ только потому, что онъ насчитывается, пока только, на бумагѣ и аккуратно проставляется, въ видѣ пени, въ окладныхъ листахъ, но въ кассу земства пока не получается. Подобное веденіе хозяйства по этому капиталу, даетъ эффектъ только на бумагѣ и хотя вся накопившаяся недоимка гарантирована поземельною и другою собственностію, составляющею предметъ обложенія, но если продолжать далѣе въ такомъ же направленіи, то недоимка, возрастая все болѣе и болѣе съ каждымъ годомъ, прогрессивно увеличиваетъ какъ тягость ея уплаты, такъ и трудность ея взысканія съ плательщиковъ и ежели идти въ такомъ направленіи — не далеко то будущее и не трудно предвидѣть, что земству, для реализаціи

недоимки, предстоит прибѣгнуть къ репрессивнымъ и врядъ-ли желательнымъ мѣрамъ взыскапія этихъ недоимокъ, посредствомъ продажи движимости, а въ нерѣдкихъ случаяхъ и недвижимаго имущества неаккуратныхъ плательщиковъ и, въ первомъ случаѣ, — готовить ихъ къ раззорѣнію, а въ послѣднемъ вовсе ихъ раззорить. Накопляющаяся изъ года въ годъ недоимка земскихъ сборовъ составляетъ къ 1 Января 1885 года сумму 88.458 руб. 20¹/₄ к., а къ 1 Юля того же года достигшая до 95000 руб. краснорѣчиво подтверждаетъ представляемыя соображенія о томъ Дамокловомъ мечѣ, который готовитъ существующій порядокъ хозяйства нашего земства, по сему капиталу, многимъ изъ не аккуратныхъ плательщиковъ; кромѣ-же сего, отсутствіе поступлений, кромѣ недоимокъ, также и срочныхъ платежей, ставитъ управу, какъ исполнительный органъ земства, въ крайне затруднительное положеніе, при выполненіи текущихъ расходовъ по смѣтнымъ назначеніямъ, вынуждая ее прибѣгать даже къ позаймствованію изъ спеціальныхъ суммъ, что, строго говоря, не можетъ быть признаваемо правильнымъ вообще, а когда и эти источники изсякнутъ, — положеніе земства будетъ такое, при которомъ невольно придется позадуматься. Для видимости слѣдуетъ замѣтить, что въ наличности сумма всѣхъ спеціальныхъ капиталовъ къ 1-му Юля составляетъ 8.737 р. 1¹/₂ к., сравнивая ее съ суммою уже сдѣланныхъ позаймствованій 14.442 р. 10¹/₂ к., при условіи существующаго прогрессивнаго накопленія недоимокъ, на долго-ли достанетъ земству этихъ капиталовъ, какъ ресурса для невольныхъ и неизбѣжныхъ позаймствованій? Стоитъ только прослѣдить отчеты и доклады управы, за нѣсколько лѣтъ назадъ, что-бы убѣдиться, что недоимка земскихъ сборовъ, достигшая цифры почти въ 1¹/₂ раза большей годоваго бюджета нашего земства, составляя наслѣдіе многихъ лѣтъ, есть недугъ хроническій, а не частный, исправить который взыскапіемъ пени врядъ-ли возможно, а потому идти-ли еще въ такомъ направленіи далѣе? Не время-ли остановиться и принять всѣ мѣры къ прекращенію хроническаго возрастанія недоимки?

Прошлогоднее очередное земское собраніе, въ виду доклада

управы о быстро возрастающей цифрѣ недоимки по земскому сбору, поручило управѣ войти въ соглашеніе съ недоимщиками объ обязательномъ взносі недоимокъ съ разсрочною платежа, гарантируя себя подпискою недоимщиковъ, вошедшихъ въ такое соглашеніе. Порученіе это управа исполнила; одновременно съ окладными листами были разсланы циркулярныя письма плательщикамъ, за которыми значится недоимка, съ требованіемъ уплатить недоимку въ указанный срокъ, а въ случаѣ невозможности, они приглашались войти съ управой въ соглашеніе о разсрочкѣ платежа недоимки. Въ результатѣ исполненія сего порученія оказалось: изъ числа 828 лицъ, за коими числится недоимка, въ соглашеніе съ управой вошли 68 человекъ, на сумму состоявшей за ними недоимки 15.699 руб. 7 к., остальные же недоимщики никакихъ соглашеній съ управой не сдѣлали и, за рѣдкимъ исключеніемъ, недоимку въ указанный срокъ не заплатили; почему управа вынуждена была составить списки лицъ, неуплатившихъ недоимку и невошедшихъ въ соглашеніе съ управой о разсрочкѣ платежа таковой и передать въ уѣздное полицейское управленіе съ просьбой приступить къ немедленному взысканію недоимки; т. е. управа исполнила всѣ мѣры, указанныя ей закономъ и порученіемъ собранія; но до сего времени поступленіе недоимокъ идетъ въ весьма незначительномъ размѣрѣ. Плохой-же урожай нынѣшняго года не даетъ надежды предполагать, чтобы осенью поступленіе недоимокъ улучшилось.

Докладывая о всемъ вышеизложенномъ, управа имѣетъ честь предложить собранію: не найдетъ-ли оно полезнымъ въ дополненіе къ постановленію своему о порученіи управѣ войти въ соглашеніе съ недоимщиками о разсрочкѣ въ платежѣ недоимокъ продлить это полномочіе хотя-бы до 1-го Января 1886 года, съ тѣмъ, чтобы всѣ тѣ изъ недоимщиковъ, которые не пожелаютъ войти въ соглашеніе съ управой о разсрочкѣ платежа недоимки, были привлечены къ непремѣнной уплатѣ полностью всей недоимки, съ начисленной пеней, съ примѣненіемъ всѣхъ мѣръ, указанныхъ закономъ на предметъ взысканія недоимокъ, а съ лицъ, вошедшихъ въ соглашеніе съ управой о разсрочкѣ платежа, по

выполненіи ими сего соглашения, сложить начисленную пеню, за все время, въ которое образовалась недоимка по земскому сбору. Право сложенія пени дано земскимъ собраніямъ 5 п. Высочайше утвержденнаго 7 Декабря 1882 года мнѣнія государственнаго совѣта, коимъ предоставляется земскимъ собраніямъ, губернскимъ и уѣзднымъ, по принадлежности, въ тѣхъ случаяхъ, когда онѣ признають нужнымъ, освобождать недоимщиковъ отъ начисленія пени на невнесенные въ срокъ мѣстные земскіе сборы.

ДОМЪ ЗЕМСТВА № 1,

занимаемый присутственными мѣстами.

Прошлогоднему очередному земскому собранію управа имѣла честь доложить, что въ исполненіе постановленія экстреннаго земскаго собранія 4 Мая 1884 года, лѣтомъ того же года приступлено было къ надстройкѣ зала судебныхъ засѣданій въ домѣ, нынѣ занимаемомъ присутственными мѣстами, равно какъ и о всѣхъ тѣхъ ремонтныхъ работахъ, которыя были произведены управой по этому дому; изъ представляемаго же нынѣ денежнаго отчета собраніе усмотритъ, что всѣ ремонтныя работы по дому и самая надстройка стоили земству 8.294 р. 41 к. вообще же на приспособленіе этого дома, для размѣщенія присутственныхъ мѣстъ съ ихъ архивами ассигновано было собраніемъ 7500 руб.

Въ нынѣшнемъ же году оставалось оштукатурить стѣны залы судебныхъ засѣданій, перетереть штукатурку стѣнъ и потолковъ во всемъ домѣ, окрасить ихъ, равно какъ и полы, наружныя стѣны и крыльца дома, на что потребно было бы израсходовать еще приблизительно до 375 руб., но въ виду уже тѣхъ значительныхъ расходовъ, которые пришлось сдѣлать земству при переустройствѣ этого дома вообще, въ теченіи какихъ нибудь двухъ лѣтъ, а также — предстоявшихъ въ нынѣшнемъ году значительныхъ расходовъ на другія сооруженія, при крайней скудости наличныхъ средствъ земской кассы, управа нашла нужнымъ и рѣшилась, для соблюденія экономіи въ нынѣшнемъ году, отложить производство этихъ работъ до будущаго времени, приидя къ тому

1796

положительному убѣжденію, что отсрочка въ исполненіи этихъ работъ, никакого существеннаго вреда самому зданію, принести не можетъ, а также и не причинитъ никакихъ ощутительныхъ неудобствъ помѣщающимся въ немъ присутственнымъ мѣстамъ. Докладывая о семъ земскому собранію, управа далека отъ той мысли, чтобъ всѣ вышесказанныя окончательныя работы по этому дому, могли-бы быть вовсе устранены, но полагаетъ, что для непремѣннаго окончанія этихъ работъ, можно было-бы, въ виду вышесказанныхъ причинъ, — не торопиться. Если же собранію не угодно будетъ согласиться съ мнѣніемъ управы, то ему предстоитъ разрѣшить расходъ, на эти окончательныя работы по дому въ суммѣ 375 руб. и поручить ей произвести таковыя въ теченіи лѣта будущаго года.

ДОМЪ ЗЕМСТВА № 2.

756725 По поводу доклада управы объ утилизованіи втораго земскаго дома, въ которомъ помѣщались прежде присутственныя мѣста, въ смыслѣ примѣненія его, для устройства въ немъ квартиры, XX очередное земское собраніе постановило: вопросъ этотъ оставить открытымъ, въ виду недостатка средствъ и обезпеченія въ томъ, что квартиры будутъ заняты. Вслѣдствіе сего, а также и потому, что со дня закрытія прошлогодняго очереднаго земскаго собранія не представлялось никакого случая, который бы служилъ управѣ основой къ выработкѣ проекта для утилизованія этого дома, вопросъ о его судьбѣ остается открытымъ и не рѣшеннымъ; но почти одновременно съ составленіемъ докладовъ, управѣ сдѣлалось извѣстнымъ, что по распоряженію правительства, въ уѣздныхъ городахъ имѣютъ быть соединены: управление почтой и телеграфомъ, завѣдываніе которыми, гдѣ это окажется возможнымъ, будетъ поручено одному лицу, причемъ для помѣщенія этихъ учреждений потребно имѣть такой домъ, который бы помѣстительностью соответствовалъ сему назначенію. Имѣя въ виду, что домъ земства, при его помѣстительности, можетъ быть вполне пригоденъ къ такому назначенію, управа въ засѣданіи своемъ 19 Августа сего года, по обсужденіи сего во-

проса, нашла полезнымъ списаться по сему вопросу съ тульскимъ губернскимъ почтовымъ и московскимъ телеграфнымъ управлениями, предложивъ имъ: не найдутъ-ли нужнымъ по соглашенію между собой, командировать кого либо изъ своихъ уполномоченныхъ осмотрѣть этотъ земскій домъ и буде таковой окажется удобнымъ для вышесказанной дѣли, войти съ управой въ предварительное соглашеніе о наймѣ у земства этого дома и ежели выработанныя условія получатъ санкцію предстоящаго земскаго собранія, то помещеніе уѣздной почтовой конторы и телеграфа будетъ мочь состояться въ нынѣшнемъ же году. Управа нашла нужнымъ это сдѣлать въ тѣхъ соображеніяхъ, что если-бы удалось земству утилизировать такимъ образомъ свой домъ, то кромѣ того, что онъ не стоялъ-бы, какъ нынѣ, въ пустѣ, требуя на себя однихъ только расходовъ, но могъ бы приносить ему и нѣкоторый доходъ, а близость помещенія почты и телеграфа къ присутственнымъ мѣстамъ въ свою очередь, могла быть не бесполезна земству, причемъ не убыточно было бы сдѣлать и затрату, если-бы пришлось, на предстоящія, можетъ быть, какія либо приспособленія въ виду того, что есть полное основаніе предполагать, что дальнѣйшая участь этого дома, приспособленнаго къ служенію для вышесказанной дѣли, была-бы на многіе годы обезпечена. Управа уже вошла въ переписку съ подлежащими властями и, если переговоры ея окончатся въ Октябрю мѣсяцу, то управа будетъ имѣть честь доложить о результатѣ и подробностяхъ по сему дѣлу на благоусмотрѣніе собранія, въ теченіи предстоящей его сессіи.

Домъ Чернской Земской Больницы.

Расходъ, произведенный на ремонтъ Чернской больницы за отчетный годъ, собраніе усмотритъ изъ представляемаго управой денежнаго отчета.

Въ зданіи чернской больницы, какъ уже было доложено прошлагоднему очередному земскому собранію, кромѣ произведеннаго ремонта въ отчетномъ году, ощущается необходимость передѣлки, за-ново, досчатыхъ половъ во всѣхъ палатахъ ея, но ремонтъ



этотъ, вслѣдствіе недостатка наличныхъ средствъ земской кассы, въ нынѣшнемъ году управа рѣшилась отложить до будущаго года; причемъ, ежели при разборкѣ старыхъ половъ окажется, что нужно будетъ перемѣнить только доски, составляющія чистый полъ, то на производство этого ремонта потребуется 341 р. 60 к. какъ это исчислено по смѣтѣ управы, на этотъ предметъ, дозволенной прошлагоднему собранію, если же окажется нужнымъ замѣнить черный полъ или переметы и проч., то само собою разумѣется, суммы этой неостанетъ на ремонтъ половъ. По мнѣнію управы одновременно съ этимъ ремонтомъ необходимо было-бы, для устраненія плесени, выступающей въ видѣ темныхъ пятенъ на внутренней сторонѣ наружной стѣны палаты № 6, — отбить старую штукатурку и замѣнить ее новой, изъ цемента, и вновь окрасить ее масляной краской, тогда это будетъ прочно и есть основаніе предполагать, что процемнтировавъ эту наружную стѣну, устранится и сырость, ощущаемая въ этой палатѣ; расходъ на эту работу будетъ незначительный и врядъ-ли превыситъ 25 или 30 руб. Кромѣ сихъ соображеній, управа наша полезнымъ не торопится съ перестилкою половъ и потому, что вопросъ о признаніи какой полъ: досчатый или асфальтовый можетъ быть съ большимъ удобствомъ примѣненъ въ больничныхъ палатахъ, не былъ категорически рѣшенъ собраніемъ; что касается прочности и долговѣчности послѣдняго, объ этомъ уже не можетъ быть и рѣчи, но приэтомъ и стоимость его почти вдвое дороже. Въ виду возникшаго разногласія въ мнѣніяхъ, высказанныхъ гг. гласными, въ смыслѣ непримѣнимости асфальтовыхъ половъ, въ палатахъ больницы, на томъ основаніи, что асфальтовый полъ будетъ холодить, собраніе поручило управѣ произвести наблюденіе надъ способностью досчатыхъ и асфальтовыхъ половъ удерживать температуру воздуха того покоя, въ которомъ они находятся. Въ настоящее время испытаніе это окончено и результаты его показали, что оба пола какъ досчатый, такъ и асфальтовый держали температуру на $1\frac{1}{2}^{\circ}$ ниже противъ окружающаго ихъ воздуха но, при осязаніи того и другаго пола, способность холодить рѣсче ощущалась въ асфальтовомъ полу. Докладывая о всемъ

вышеизложенномъ, управа рѣшается предложить собранію остановиться на замѣнѣ старыхъ досчатыхъ половъ въ больничныхъ палатахъ, опять досчатыми, съ тѣмъ, чтобы таковыя были устроены клееные щитами и окрашены масляною краской, разрѣшить управѣ цементировать внутреннюю сторону наружной стѣны палаты № 6, съ удаленіемъ старой штукатурки и окрасить ее масляной краской, разрѣшить, въ случаѣ окажется надобность, перемѣнить подпольныя балки и переметы и устроить черный полъ и работы эти произвести лѣтомъ будущаго года, на что и ассигновать сумму въ размѣрѣ отъ 370 до 600 руб.

Постройки, принадлежація чернской больницѣ, въ нынѣшнемъ году, за исключеніемъ самаго незначительнаго расхода, не требовали никакого серьезнаго ремонта, но при этомъ управа не можетъ обойти молчаніемъ, что ощущается необходимость въ устройствѣ отдѣльнаго помѣщенія для стирки и просушки бѣлья; за неимѣніемъ на этотъ предметъ отдѣльнаго помѣщенія, стирка производится въ больничной кухнѣ, и благодаря этому стѣны и потолокъ кухни покрываются ежегодно плесенью, въ видѣ сплошныхъ темно-сѣрыхъ натеиъ и, требуя ежегодной побѣлки, почти вслѣдъ же за побѣлкою принимаютъ опять тотъ же неопрятный грязный видъ, и конечно, еслибъ можно было предполагать, что вліяніе сырости, производимой стиркою бѣлья, ограничилось бы только этимъ, то можетъ быть, можно было бы съ этимъ помириться, но есть болѣе основанія думать, что сырость эта должна имѣть разрушающее вліяніе и на прочность стѣнъ, потолковъ и половъ зданія, занимаемаго кухней; устранивъ стирку бѣлья изъ кухни, сохранится и самое помѣщеніе ея и явится возможность содержать его въ надлежащей опрятности. Если съ этимъ мнѣніемъ управы угодно будетъ собранію согласиться, то управа предлагаетъ: разобрать деревянное зданіе старой бани, которое пришло уже въ совершенную вѣтхость, почти все сгнило, перекошилось и грозитъ завалиться и на его мѣстѣ устроить отдѣльную прачешную съ водогрѣйкой и сушильной для бѣлья, проэктъ, планъ и приблизительная смѣта на эту постройку, не прилагая къ докладамъ своимъ, управа будетъ имѣть честь

представить земскому собранію при обсужденіи имъ сего вопроса. Что-же касается старой бани, стоящей, въ настоящее время, безъ всякаго употребленія, въ виду положительной ея вѣтхости и ради сбереженія, хотя нѣкоторой части, дѣснаго матеріала, этого строенія, который не успѣлъ еще сгнить, управа положительно находитъ необходимымъ предложить собранію разрѣшить ей постройку эту разобрать и годный матеріалъ прибрать, а гнилой — употребить на дрова.

Земская Аптека.

Прошлогоднее очередное земское собраніе поручило управѣ сдѣлать опытъ содержанія земской аптеки на средства земства, пригласивъ для этого провизора и въ случаѣ ежели это окажется убыточнымъ, сдать аптеку въ аренду, по усмотрѣнію управы (журналъ собранія 4 октября 1884 года п. 2.) Въ исполненіе этого порученія управа, принявъ аптеку отъ прежняго арендатора ея г. Филатова, пригласила въ качествѣ управляющаго аптекой провизора Авраама Наумовича Блохъ; для аптеки были выписаны необходимые медикаменты, въ пополненіе того, чего не доставало при ея принятіи въ завѣдываніе земства, на сумму 490 руб. 88 коп.; по опытъ содержанія ея на средства земства въ теченіи 4¹/₂ мѣсяцевъ показали, что дѣло это, въ такомъ видѣ, съ пользой для земства идти не можетъ, во первыхъ потому, что управа, являясь въ этомъ случаѣ хозяиномъ мало компетентнымъ въ этомъ дѣлѣ, не могла брать на свою отвѣтственность удовлетворять представленія управляющаго аптекой о необходимости выписать тѣ или другіе медикаменты, а между прочимъ, можетъ статься, тормозило этимъ торговлю аптеки; въ виду сего и для предоставленія жителямъ города и уѣзда возможности получать изъ земской аптеки всякіе медикаменты, какіе могли-бы потребоваться, а также и въ видахъ охраненія интересовъ земства, съ 1 Декабря 1884 года рѣшилась сдать аптеку въ арендное содержаніе А. А. Блохъ за 600 руб. въ годъ, по контракту, на условіяхъ, которыя были доложены управой прошлогоднему земскому собранію и имъ санкціонированныхъ. Со времени передачи ап-

теки, сперва въ завѣдываніе, а потомъ въ арендное содержаніе г. Блохъ, аптека, попавъ въ хорошія руки, стала неузнаваема по заведенной въ ней чистотѣ и опрятности, а также по полнотѣ имѣющихся въ ней медикаментовъ и въ особенности по доброкачественности и добросовѣстности отпускаемыхъ продуктовъ. Въ этомъ надо отдать полную справедливость г. Блохъ, что подтверждается и актомъ ревизіи аптеки, произведенной 29 Мая 1885 г. и. д. инспектора тульской губернской врачебной управы совмѣстно съ г. уѣзднымъ врачомъ. Результаты ревизіи показали, что аптека содержится въ опрятности, медикаментовъ имѣется въ достаточномъ количествѣ и доброкачественные; но при этомъ ревизія обратила вниманіе на аптечные шкафы и столъ, которые нашла не соответствующими ихъ назначенію, вслѣдствіе ихъ непригодности и вѣтхости; съ послѣднимъ замѣчаніемъ ревизіи нельзя не согласиться, шкафы и столъ дѣйствительно пришли въ полную негодность и требуютъ замѣны новыми, за исключеніемъ тѣхъ шкафовъ которые оказалось возможнымъ исправить, нынѣшнимъ лѣтомъ, управа, имѣя въ своемъ распоряженіи 300 р., разрѣшенныхъ собраніемъ израсходовать на приведеніе въ порядокъ устройства аптеки, одновременно съ этимъ ремонтомъ, исправила и эти нѣкоторые шкафы на тѣ-же средства, но такъ какъ, въ прошломъ году, устройство новыхъ шкафовъ и нѣкоторыхъ другихъ предметовъ, необходимыхъ для аптеки, управа не имѣла въ виду, то разумѣется ассигнованной суммы 300 р. оказалось недостаточно.

Докладывая о всемъ вышеизложенномъ, управа предлагаетъ: если-бы собраніе согласилось съ мнѣніемъ, выраженнымъ ревизіей о непригодности старыхъ шкафовъ и стола и недостаткѣ нѣкоторыхъ предметовъ, необходимыхъ для аптеки, — поручить управѣ устроить новые шкафы, столъ и прочіе необходимые для аптеки предметы, на что и разрѣшить израсходовать до 300 рублей.

Раевская и Горковская больницы.

Чрезвычайное черниское уѣздное земское собраніе 5-го Марта сего 1885 года, выслушавъ докладъ управы и особой комиссіи о переустройствѣ раевской больницы и устройствѣ при горков-

ской больницѣ флигеля для квартиры врача 2-го санитарнаго участка и принявъ предложенія управы въ полномъ объемѣ, поручила ей произвести эти постройки въ теченіи лѣта сего года, причемъ утвердила сумму, исчисленную управой на всѣ эти постройки по представленнымъ ею сметамъ, въ размѣрѣ 8044 р. (журналь 5 Марта 1885 года).

Въ исполненіе сего, управа, съ зимы сего-же года, приступила къ подготовкѣ нужныхъ матеріаловъ, поручивъ какъ самую подготовку ихъ, такъ и производство построекъ, непосредственному наблюденію двухъ членовъ управы: въ Горкахъ—Алексѣю Парфирьевичу Сухотину и въ Раевѣ—Михаилу Николаевичу Шорину. Сейчасъ-же по окончаніи весеннихъ полевыхъ работъ, т. е. въ Іюнѣ мѣсяцѣ, начались и работы по постройкамъ, такъ какъ, благодаря энергіи уважаемыхъ сочленовъ управы А. П. Сухотина и М. Н. Шорина, весь лѣсной матеріаль, кирпичъ, камень и желѣзо,— все прекраснаго качества, были пріобрѣтены и доставлены на мѣста чрезвычайно успѣшно и, надо отдать имъ справедливость,— съ полнымъ знаніемъ дѣла. Рабочихъ удалось нанять хорошихъ и сравнительно очень недорого. При закладкѣ построекъ для опредѣленія мѣстъ, на которыхъ онѣ должны быть расположены, управа, въ полномъ своемъ составѣ, ѣздила въ Горки и Раево и при ней были разбиты мѣста для построекъ, а въ концѣ Іюля обѣ постройки были, въ чернѣ, почти уже готовы, а потому управа вновь въ полномъ своемъ составѣ ѣздила осматривать произведенныя работы, причемъ оказалось: обѣ постройки выстроены согласно съ планами на нихъ, утвержденными собраніемъ, и, по мнѣнію управы, работы произведены аккуратно, прочно и отчетливо, какъ въ главныхъ частяхъ, такъ и мелочахъ, благодаря неусыпному надзору членовъ управы М. Н. Шорина и А. П. Сухотина. Работы по этимъ постройкамъ еще продолжаются. По успѣшности ихъ производства можно надѣяться, что къ Октябрю мѣсяцу онѣ обѣ будутъ совершенно готовы, о чемъ и будетъ своевременно доложено предстоящему очередному земскому собранію въ дополнителномъ докладѣ управы одновременно съ подробнымъ отчетомъ о стоимости этихъ сооружений.

Зданіе старой раевской больницы, окончательно признанное собраніемъ негоднымъ служить больницей, поручено управѣ при-мѣнить къ помѣщенію врачебнаго персонала и произвести по-требный ремонтъ этому зданію. Ремонтъ зданія производится подь наблюденіемъ члена управы М. Н. Шорина и такъ какъ работы по ремонту и приспособленію зданія къ новому его на-значенію еще не окончены, то управа, неимѣя возможности помѣ-стить о томъ свѣдѣніе сейчасъ, будетъ имѣть честь представить собранію по сему дѣлу дополнительный докладъ, равно какъ от-четъ о стоимости работъ.

По проэку, утвержденному собраніемъ, флигель для квартиры врача 2-го санитарнаго участка долженъ быть двух-этажный, при-чемъ нижній его этажъ, назначенный для помѣщенія кухни и прислуги врача, занимая немного болѣе половины величины верх-няго этажа—углубленъ въ землю и стѣны его сложены изъ камня съ кирпичной облицовкой. При началѣ устройства нижняго этажа, т. е. при углубленіи въ землю, членъ управы, завѣдывающій по-стройкой, А. П. Сухотинъ усмотрѣвъ, что ежели сдѣлать нижній этажъ во всю величину верхняго, то при весьма незначительномъ на то расходѣ, можно воспользоваться этимъ добавочнымъ про-странствомъ для устройства погреба, какъ помѣщенія, крайне не-обходимаго при всякомъ жильѣ и для того, чтобы, можетъ быть, въ будущемъ не пришлось земству строить для этого новую по-стройку или ломать уже разъ построенное для приспособленія, хотя бы и въ томъ-же мѣстѣ, пространства для погреба, рѣшился, въ тоже время, устроить въ нижнемъ этажѣ и сказанный погребъ, который можетъ имѣть сообщеніе чрезъ тѣ-же сѣни, которыя ве-дутъ въ кухню. Расходъ на эту добавочную постройку составитъ до 60 руб.; въ первое-же затѣмъ засѣданіе управы А. П. Сухо-тинъ доложилъ объ этомъ управѣ и она, вполне согласившись съ мнѣніемъ г. Сухотина и одобрявъ его распоряженіе по ус-ройству погреба, постановила: доложить о семъ предстоящему земскому собранію, съ тѣмъ, что ежели собранію угодно будетъ принять эту добавочную постройку въ нижнемъ этажѣ флигеля, то останется лишь сдѣлать дверь въ погребъ изъ сѣней кухни и утвердить произведенный управою расходъ на его устройство.

Какъ самая больница въ Горкахъ, такъ равно и надворный постройки ея, по мнѣнію управы, требуютъ ремонта, но при этомъ управа полагаетъ, что съ производствомъ этого ремонта можно повременить еще хотя на годъ, въ виду тѣхъ большихъ затратъ, которыя пришлось нашему земству произвести на разныя сооруженія и въ особенности на больницы за эти послѣдніе два года. Если-же собраніе не согласится съ этимъ мнѣніемъ управы, то имѣетъ поручить ей составить подробный проэктъ и смѣту на необходимый ремонтъ какъ самой больницы, такъ равно и службъ при ней и доложить таковое экстренному земскому собранію, которое можетъ быть собрано въ январѣ, февралѣ или мартѣ мѣсяцахъ.

Домъ бывшей Кондыревской почтовой станціи.

Собраніемъ было поручено управѣ кондыревскій домъ разобрать хозяйственнымъ образомъ и матеріалъ отъ него частью употребить на хозяйственныя нужды земства, а желѣзо съ крыши употребить на крышу новогорковской больницы; вслѣдъ за симъ управа, чрезъ одного изъ своихъ членовъ, приступила къ найму рабочихъ для разборки дома, но при этомъ оказалось, что цѣна, которую просили за эту работу, была такъ высока, что ежели-бы къ ней пришлось добавить еще расхоть на перевозку части матеріала въ г. Чернь, то земству пришлось бы этотъ матеріалъ за весьма дорогую цѣну; кровельное желѣзо къ тому-же весьма значительно подешевѣло и кромѣ того до свѣдѣнія управы дошло, что явилось много охотниковъ купить кондыревскій домъ на сломъ. Принимая все это въ соображеніе, управа рѣшилась придерживаться прежнему постановленію собранія и назначила вновь торги на этотъ домъ 18-го Февраля 1885 года. Торги состоялись и домъ проданъ на сносъ за 601 рубль управляющему г-жи Фрейманъ.

Управой было доложено собранію въ прошломъ году, что пусто-порожнее мѣсто, прилегающее къ задней сторонѣ двора земской больницы, принадлежавшее Шабунину, куплено въ пользу земства съ торговъ, а нынѣ совершена на него данная и вводъ во владѣніе. Документы эти хранятся при дѣлахъ управы. Мѣсто это,

прилегая къ задней части больничнаго двора, ничѣмъ еще не огорожено и представляетъ изъ себя пустырь, которымъ пользуются жители прилегающей слободы, выпуская на этотъ пустырь, какъ бы на выгонъ, свой скотъ; управа предлагаетъ собранію не найдетъ-ли оно полезнымъ поручить управѣ огородить это мѣсто заборомъ или канавой и обсадить деревьями, причѣмъ не бесполезно было бы часть оврага, принадлежащаго этому же пустырю засадить деревьями, въ томъ соображеніи, что скать этого оврага врядъ-ли когда-либо можетъ быть утилизованъ земствомъ на какое-либо другое служеніе земству. Если угодно будетъ собранію согласиться съ этимъ предложеніемъ управы, то предстоитъ разрѣшить ей произвести расходъ на производство этихъ работъ примѣрно до 50 рублей.

Домъ г. Мясоѣдовой въ с. Новоселкахъ, Теплинской волости, занимаемый пока врачомъ 2-го санитарнаго участка, и въ этомъ году, за исключеніемъ самыхъ мелочныхъ расходовъ и покупки дровъ для его отопленія, не требовалъ никакого ремонта.

Арестантскій домъ.

Въ арестантскомъ домѣ исправлена штукатурка наружныхъ стѣнъ, переложены печи, исправлены борова и трубы и весь домъ снаружи выкрашенъ желтой краской; кромѣ сего, передній фасадъ ограды сдѣланъ досчатый заборомъ въ столбы, доски употреблены имѣвшіяся отъ старыхъ половъ, а остальные стороны ограды сдѣланы изъ дубовыхъ колевъ, оплетенныхъ въ верхней ихъ части хворостомъ; на этотъ предметъ употреблены большею частью старыя колья, съ удаленіемъ только той части ихъ, которая была въ землѣ и сгнила, въ остальномъ-же они оказались свѣжими и годными къ употребленію, новыхъ колевъ въ дополненіе къ старымъ пришлось добавить немного. Весь этотъ ремонтъ стоитъ 81 рубль 1 коп.

Всѣ вышесказанныя постройки земства, какъ и всегда, страхуются управой своевременно.

II.

Устройство и содержаніе путей сообщенія, содержимыхъ на счетъ уѣзднаго земства.

1) Сооруженіе новыхъ мостовъ въ уѣздѣ, въ нынѣшнемъ году, непроизводилось, въ виду недостатка денежныхъ средствъ, имѣвшихся въ распоряженіи управы на этотъ предметъ, почему управа ограничилась лишь ремонтомъ нѣкоторыхъ изъ мостовъ, которые этого требовали, для временнаго поддержанія ихъ въ смыслѣ безопаснаго и свободнаго по нимъ проѣзда; но приэтомъ управа считаетъ долгомъ довести до свѣдѣнія собранія, что мостъ на р. Снѣжедѣ въ селѣ Троицко-Бачуринѣ приполъ въ совершенную вѣтхость и хотя временно онъ исправленъ въ нынѣшнемъ году и благодаря этому проѣздъ по немъ есть, но оставлять его въ такомъ видѣ уже болѣе не представляется возможнымъ и земству предстоитъ, въ теченіи нынѣшней зимы замѣнить его новымъ. Смѣта и проэктъ этого моста будутъ представлены земскому собранію ко дню разсмотрѣнія сего вопроса и если собраніе согласится съ мнѣніемъ управы, по вопросу объ устройствѣ новаго моста въ этомъ мѣстѣ, то управа предлагаетъ разрѣшить ей произвести эту постройку, для чего и утвердить сумму, исчисленную на этотъ предметъ по смѣтѣ, которая будетъ представлена.

2) Ремонтированы мосты: на Елагинскомъ верху, что на дорогѣ изъ Ливенъ въ Крапивну на 30 руб. 3 коп., въ с. Хитровѣ и Выползовская гать 35 руб., въ селѣ Сергіевскомъ на Зушѣ — 75 р. 2 к., на Уготи, что на большой Новосильской дорогѣ въ селѣ Рѣпно-Никольскомъ, причѣмъ исправлена дорога и устроены подъѣзды къ этому мосту; устройство послѣднихъ и составляетъ главную работу въ этомъ мѣстѣ; пришлось вынуть нѣсколько кубиковъ земли, для укладки фашинь, засыпать ихъ землей и зацебенить, укрѣплены откосы береговъ въ мѣстахъ вѣздовъ прочными плетнями и отсыпаны землей, вся эта работа стоила 106 р. 60 коп., кромѣ сего исправлены подъѣзды къ мостамъ: чрезъ р. Сальницу — 6 р. 25 к. и чрезъ р. Роску въ с. Брускахъ гдѣ пришлось скопать часть горы чтобы распрямить,

на сколько это было возможно крутой поворотъ при въѣздѣ на мостъ и огородить противу положную сторону этого крутаго, на горѣ, поворота рядомъ столбовъ, работы эти стоили 124 р.

3) Прошлагоднее очередное земское собраніе разсматривая вопросъ объ исправленіи большихъ грунтовыхъ дорогъ и образовавшихся на нихъ овраговъ и глубокихъ рытвинъ, поручило управѣ произвести опыты по исправленію ихъ, для чего и пригласить техника для опредѣленія причинъ образованія овраговъ и преподаанія управѣ способовъ исправленія ихъ и ассигновало на этотъ предметъ въ распоряженіе управы 300 р. (журналь 4-го Октября 1884 г. ст. 10). Въ исполненіе сего порученія управа пригласила инженера-техника В. А. Татарина, состоящаго помощникомъ начальника дистанціи по московско-курской желѣз. дорогѣ. Г. Татаринъ весьма любезно принялъ предложеніе управы и вмѣстѣ съ членомъ ея А. П. Сухотинымъ ѣздили осматривать наиболѣе выдающіеся по своей профили и типу овраги: а) что около д. Вышоловой и б) что между дер. Выселками и с. Хитровымъ. Результаты ихъ ислѣдованія показали: первоначальной причиной образованія рытвинъ, а затѣмъ овраговъ составляютъ колена, во время не исправленныя, которыя перехватывая воду, дождевую и снѣговую, на скатахъ, заставляють ее идти по колеямъ, которыя ею размываются, образуя сперва рытвины, а потомъ и овраги. По мнѣнію г. Татарина „размывъ овраговъ въ настоящее время настолько великъ, что для исправленія своего потребуетъ значительныхъ затратъ“ а потому совѣтуетъ принять средства къ уменьшенію дальнейшихъ размывовъ, именно: въ четырехъ — пяти мѣстахъ обочинъ дороги, на пространствѣ 20—30 сажень по длинѣ ея вспахать землю; всѣ канавы и рытвины до самой возвышенной точки дороги заровнять, въ 4—5 мѣстахъ гдѣ будетъ распахано, — дорожку повесить такъ, чтобы вода не могла идти по колеямъ, а направлялась-бы по боковымъ скатамъ горы, образуя такимъ образомъ и искусственные перевалы въ возможно большемъ числѣ, дабы разбить воду на меньшіе участки для того, чтобы не дать ей причинить большихъ поврежденій на боковыхъ скатахъ. Въ нѣкоторыхъ же мѣстахъ

гдѣ овраги образуютъ рѣзкую профиль, какъ на примѣръ на дорогѣ между с. Хитровымъ и Выселками, слѣдуетъ устроить въ самомъ обрывѣ рубленные изъ дерева колодези со стѣнками въ $1\frac{1}{2}$ аршина и вышиною отъ дна оврага до горизонта дороги, въ колодцѣ этомъ на вышинѣ отъ $1\frac{1}{2}$ до 2 аршинъ отъ дна устроить отводную трубу изъ досокъ или горбылей, съ самымъ незначительнымъ уклономъ, чтобы не дать водѣ бастраго теченія по дну оврага, укрѣпить этотъ колодезь со всѣхъ сторонъ земляной по поламъ съ навозомъ, насыпью, откосъ, которой долженъ быть полуторный, т. е. чтобы горизонтальное разстояніе между ребрами откоса превышало въ полтора раза ихъ вертикальное разстояніе и откосъ обдерновать; спустить воду по моченной съ отлогими краями конавкѣ, устроенной черезъ дорогу, въ деревянный лотокъ, составляющій ее продолженіе, при входѣ воды въ колодезь; лотокъ этотъ долженъ быть засыпанъ со всѣхъ сторонъ землею съ навозомъ съ плотной утрамбовкой засыпки. Такіе колодцы должны быть устроены во всѣхъ тѣхъ мѣстахъ оврага гдѣ имѣются отвѣсныя обрывы. Письмо г. Татарина, въ коемъ онъ излагаетъ съ чрезвычайными подробностями все что сказано въ настоящемъ докладѣ, будетъ представлено собранію въ подлинникѣ.

Разсматривая предложеніе г. Татарина и имѣя въ виду, что по большимъ дорогамъ нашего уѣзда насчитывается много овраговъ, требующихъ обратить на себя неотложное вниманіе, для пресѣченія дальнѣйшаго ихъ размыва, управа, не рѣшаясь опредѣлить, которому изъ овраговъ, въ этомъ случаѣ, дать предпочтеніе, для производства опыта, хотя надъ однимъ изъ нихъ, въ примѣненіи способовъ, преподанныхъ г. Татариннымъ, нашла болѣе цѣлесообразнымъ доложить эти способы исправленія настоящему собранію, и если таковыя будутъ приняты собраніемъ, то отъ него будетъ зависѣть, опредѣлить очередь для каждой изъ дорогъ и, назначивъ потребную для того сумму, поручить управѣ произвести исправленіе одного или нѣсколькихъ овраговъ на очередной дорогѣ. Въ нынѣшнемъ-же году и сумма, ассигнованная собраніемъ на этотъ предметъ 200 руб., была столь не-

значительна, что, начавъ работу, хотя бы надъ однимъ оврагомъ, легко могло случиться, что денегъ этихъ не достало бы. Принимая все это во вниманіе, управа ограничилась въ этомъ году лишь тѣмъ, что задѣлала на скатахъ колеи и незначительныя рытвины, отвела воду въ кюветы большой дороги, распредѣливъ ее, при началѣ ската воды и по уклону дорогъ, на мелкіе участки, посредствомъ діагональных канавокъ, а въ нѣкоторыхъ мѣстахъ, согласно совѣта г. Татаринова, вспахала нужное пространство земли для задержки воды, овраги-же, въ мѣстахъ ихъ обрывовъ, а частью и края ихъ, огородила прочнымъ сплошнымъ плетнемъ и въ нѣкоторыхъ мѣстахъ обсадила раkitами, присыпавъ къ нижней части плетня землю въ видѣ валика; само собою разумѣется, что такое исправленіе задержитъ дальнѣйшее размывіе овраговъ, можетъ статься и не надолго, но можно съ увѣренностью сказать, что нѣсколько лѣтъ съ этой цѣлью прослужитъ и къ тому-же произведенныя работы эти стоили всего 69 руб. 95 коп.

Докладывая о всемъ вышеизложенномъ, управа предлагаетъ собранію рѣшить: какого способа исправленія рытвинъ и пресѣченія дальнѣйшаго размыва овраговъ должна держаться управа въ будущемъ? того-ли способа, который указанъ техникомъ или временнаго, къ которому въ этомъ разѣ прибѣгла управа.

4) Ремонтъ Стрѣлецкаго и Медвѣжинскаго шоссе стоилъ въ нынѣшнемъ году 400 руб.; употреблено на этотъ предметъ 28 саж. камня.

5) Чрезвычайнымъ собраніемъ 4 Мая 1884 г. поручено было управѣ разобратъся съ Крапивенскимъ земствомъ, посредствомъ суда по вопросу о содержаніи сорочинскаго моста, что на границѣ Чернскаго и Крапивенскаго уѣздовъ на счетъ средствъ обоихъ земствъ. Управѣ не пришло пока прибѣгать къ судебному процессу по этому дѣлу, въ виду того, что крапивенская управа отношеніемъ, отъ 5 Октября 1884 года за № 983, уведомила нашу управу о томъ, что очередное крапивенское земское собраніе убѣдилось по присланной изъ губернской управы картѣ, что мостъ этотъ дѣйствительно находится на границѣ Чернскаго и Крапивенскаго уѣздовъ при с. Бохинѣ и „что середина рѣчки

Сорочинки раздѣляетъ границы уѣздовъ,“ постановило: принять на счетъ крапивенскаго земства половину расхода произведеннаго чернскимъ земствомъ на сооруженіе этого моста, въ размѣрѣ 89 руб. 68 коп. и деньги эти, при вышесказанномъ отношеніи, наша управа получила и записала на приходъ. По мнѣнію управы, разъ вопросъ о содержаніи сорочинскаго моста въ принципѣ рѣшенъ крапивенскимъ земскимъ собраніемъ въ томъ смыслѣ, что оно лежитъ на обязанности обоихъ земствъ, то по справедливости, чернское земство не должно было-бы удовлетвориться полученіемъ отъ крапивенскаго земства половинной суммы, той которую израсходовало чернское земство лишь въ послѣдній разъ, соорудивъ этотъ мостъ въ 1879 году, а имѣетъ право требовать съ крапивенскаго земства во первыхъ: половину и той суммы, которая была израсходована при устройствѣ этого же моста и 1872 году, т. е. 251 р. 90 к. : 2 = 125 р. 95 к., и во вторыхъ половину расхода, произведеннаго нашимъ земствомъ на наемъ сторожа въ теченіи 13 лѣтъ по 20 р., всего 260 р. : 2 = 130 руб.; по этому расчету чернское земство еще недополучило съ крапивенскаго 255 руб. 95 коп.; по поводу этого обстоятельства предсѣдатель нашей управы, видѣвшись съ предсѣдателемъ крапивенской управы, лично говорилъ съ нимъ и послѣдній обѣщаль вновь доложить объ этомъ своему собранію. Выжидая, чѣмъ рѣшитъ нынѣшнее очередное собраніе по этому вопросу, управа не начинала судебного процесса по сему дѣлу, но напоминала лишь крапивенской управѣ о требованіи нашего земства остальныхъ 255 руб. 95 коп.

6) Прошлогоднее очередное земское собраніе, выслушавъ объясненія уполномоченнаго своего А. В. Сухово-Кобылина по дѣлу объ отчужденіи полосы земли для проведенія дороги до станціи Скуратово московско-курской желѣзной дороги, и поблагодаривъ г. Сухово-Кобылина за хлопоты его по сему дѣлу, поручило управѣ принять отъ г. Сухово-Кобылина всѣ бумаги и документы, относящіяся къ этому дѣлу, уполномочивъ ее продолжать начатое имъ дѣло (журналь 4 Октября 1884 г. ст. 10). Исполняя это порученіе, управа два раза писала г. Сухово-Кобылину, прося

его доставить ей всѣ бумаги и документы, имѣющіеся у него по вышесказанному дѣлу, но ни отвѣта, ни бумагъ до сего времени не получала; по свѣдѣніямъ-же, дошедшимъ до управы, г. Сухово-Кобылинъ находится за-границей, вѣроятно отсутствіе его и составляетъ причину неполученія отъ него вышесказанныхъ бумагъ, неимѣя-же въ рукахъ своихъ всего этого дѣла и нужныхъ актовъ, управа въ этомъ году не имѣла возможности дать дальнѣйшее движеніе этому дѣлу.

III.

Мѣры обезпеченія народнаго продовольствія.

1) Сначала образованія продовольственнаго капитала въ уѣздѣ, взаимнѣ засыпки хлѣба зерномъ, къ 1-му Января 1885 года перешло на этотъ сборъ 226 сельскихъ обществъ, по 14 волостямъ, (изъ 24 волостей, имѣющихся въ уѣздѣ). Общества эти составляютъ 19.304 ревизскихъ души; считая на каждую ревизскую душу по 8 р. 33 к., сумма капитала, назначенная къ поступленію въ теченіи 10 лѣтъ со всего вышесказаннаго числа душъ, перешедшихъ на денежный взносъ, составляетъ 160.802 руб. 32 коп., въ число котораго поступило въ управу въ 1884 году—1633 р. 58 коп., вмѣсто 16.080 руб. 23 коп., т. е. менѣ десятой части того, что общества эти обязаны были внести, въ первый годъ платежа, Съ 1-го Января по 1-е Августа 1885 года поступили въ управу еще отъ 14 обществъ Дупенской волости приговоры о желаніи ихъ перейти съ засыпки запаса хлѣба натурой на денежный сборъ; 14 этихъ обществъ составляютъ 1336 ревизскихъ душъ; сумма причитающагося съ нихъ продовольственнаго запаснаго капитала составляетъ 11.128 руб. 88 коп.; за тотъ-же періодъ времени, т. е. съ 1-го Января по 1-е Августа 1885 года поступило въ счетъ продовольственнаго капитала 220 руб. Такимъ образомъ къ 1-му Августа 1885 года число сельскихъ обществъ, перешедшихъ на денежный сборъ, составляетъ 240, въ составѣ 20.640 ревизскихъ душъ и на это число душъ продовольственный капиталъ составляетъ 171.931 руб. 20 коп., а за вычетомъ изъ оныхъ 1.853 р. 58 к., поступившихъ по 1-е Августа 1885 года,

ождается къ поступленію въ будущемъ 170.077 руб. 62 коп.; деньги 1853 руб. 58 коп., поступившіе въ продовольственный капиталъ, состоятъ въ управѣ на лицо.

Къ 1-му Августа 1885 года 214 селеній по волостямъ, съ числомъ ревизскихъ душъ 15.692, остаются пока при прежнемъ порядкѣ содержанія хлѣбныхъ запасовъ натурой. По свѣдѣніямъ, полученнымъ отъ волостныхъ правленій, оказывается, что у всѣхъ 214 селеній состояло хлѣбнаго запаса на лицо: овса 1 четверть, остальное-же количество числится въ недоимкахъ и ссудахъ, именно: ржи 15.692 четв. и овса 7.846 четверт.

Неестественность положенія, въ которомъ находится въ нашемъ уѣздѣ дѣло обезпеченія народнаго продовольствія, заставляетъ о себѣ серьезно подумать, чтобы изыскать мѣры поставить это дѣло въ нормальное положеніе; но разрѣшеніе этой функціи земскаго хозяйства усложняется еще болѣе недородомъ хлѣба въ теченіи трехъ послѣднихъ лѣтъ, а въ особенности плохимъ урожаемъ прошлаго и нынѣшняго года. Не будь этихъ послѣднихъ неурожаевъ, вопросъ разрѣшался бы самъ собой; были бы высканы и деньги въ продовольственный капиталъ и хлѣбъ зерномъ могъ бы быть потребованъ къ засыпкѣ въ магазины, но при настоящемъ положеніи, чтобы разрѣшить вопросъ въ положительной формѣ, слѣдуетъ принять въ соображеніе, что за крестьянскимъ населеніемъ уѣзда состоитъ къ 1-му Августа недоимокъ по уѣздному земскому сбору 32.491 руб. 59¹/₄ коп., по страховому 19.634 руб. 36 коп. и по сбору въ продовольственный запасный капиталъ 22.266 руб. 72¹/₂ коп., всего 74.392 руб. 67³/₄ коп., прибавивъ къ этому окладъ нынѣшняго года: по земскому сбору 15.907 руб. 40³/₄ коп., страховому 17.000 руб. и по сбору въ продовольственный капиталъ 9.153 р. 1 коп., всего 42.060 руб. 41³/₄ коп., а всего вмѣстѣ съ суммой недоимокъ 116.453 руб. 9¹/₂ коп. и къ тому-же 15.692 четв. ржи и 7.846 четв. овса, состоящихъ въ ссудѣ и недоимкахъ, что, за исключеніемъ хлѣба натурой, составитъ по 3 руб. 2¹/₂ коп. на каждую ревизскую душу крестьянскаго населенія, подлежащихъ къ уплатѣ; само собою возникаетъ вопросъ: есть-ли возможность всю эту сумму

взыскать въ нынѣшнемъ году? Еще весною нынѣшняго года вопросъ по обѣмененію яровыхъ полей составлялъ предметъ особаго попеченія управы, какъ исполнительнаго органа земства, но вопросъ этотъ прошелъ благополучно, благодаря разумной умѣренности вообще нашего земства и практически мудрому рѣшенію этого вопроса чрезвычайнымъ земскимъ собраніемъ 5-го Марта сего года, избавивъ и крестьянское населеніе отъ неполатныхъ долговъ и самое земство отъ непосильнаго налога, который предстояло-бы ему неминуемо нести въ предстоящемъ году, если-бъ пришлось израсходовать какую-либо сумму въ помощь крестьянамъ, на обѣмененіе яровыхъ полей, и которую урожаемъ нынѣшняго года крестьяне, конечно, не могли-бы пополнить, а земству пришлось-бы, какъ поручителю въ этой ссудѣ, уплатить ее за недоимщиковъ, въ пополненіе сдѣланнаго позаймствованія. Но картина состоятельности крестьянскаго населенія уѣзда, приведенными выше цифрами еще недостаточно обрисовывается, ибо при исчисленіи суммы, которую крестьянамъ предстоитъ уплатить въ нынѣшнемъ году по одному земскому хозяйству, не приведены цифры еще многихъ платежей, недоимокъ и оклада нынѣшняго года, именно: по выкупнымъ платежамъ, по поземельному государственному сбору, по подушной подати, по сбору на содержаніе волостныхъ правленій и прочихъ еще сборовъ, общая сумма которыхъ, за неимѣніемъ въ управѣ свѣдѣній, не могла быть точно опредѣлена, но чтобы составить себѣ точное понятіе о платежной силѣ крестьянскаго населенія — необходимо прибавить и эту послѣднюю сумму. Ко дню открытія земскаго собранія можетъ быть управѣ удастся собрать точныя свѣдѣнія и объ этой суммѣ и тогда таковыя будутъ ею представлены собранію.

При обсужденіи всего вышеизложеннаго управѣ потребовалось опредѣлить степень урожая хлѣбовъ нынѣшняго года, составляющій у крестьянъ нашего уѣзда единственный коренной ресурсъ для пополненія всѣхъ вышесказанныхъ платежей и чтобы имѣть свѣдѣнія эти насколько возможно правильныя, управа рѣшилась обратиться къ гг. гласнымъ нашего собранія, съ просьбой: собрать точныя свѣдѣнія объ урожаѣ всѣхъ хлѣбовъ въ уѣздѣ. Свѣ-

дѣнія эти еще не получены управой, потому будутъ доложены земскому собранію при разсмотрѣніи сего вопроса въ дополнителномъ къ нему докладѣ управы.

2) По заведенному порядку собранію предстоитъ опредѣлить степень урожая: хлѣбовъ, овощей и травъ сего года и, сообразуясь съ симъ, опредѣлить, на всякій случай, размѣръ суммы, которая могла-бы потребоваться для Чернскаго уѣзда, изъ капитала народнаго продовольствія и ходатайствовать у губернскаго земства о назначеніи таковой.

IV.

Взаимное земское страхованіе.

1) XX очередное земское собраніе, въ виду того что по Чернскому уѣзду въ послѣдніе 10 лѣтъ, сборъ по обязательному страхованію изъ года въ годъ превышаетъ выданные пожарные убытки, поручило управѣ, собравъ данныя за нѣсколько лѣтъ, о прибыляхъ по счету страхованія, — представить таковыя въ губернскую управу и ходатайствовать предъ губернскимъ земскимъ собраніемъ объ уменьшеніи страховыхъ платежей по Чернскому уѣзду, на основаніи 27 ст. полож. о взаимномъ земскомъ страхованіи. (журналъ 5 Октября 1884 года ст. 9). Порученіе это управа исполнила. Ходатайство чернскаго земскаго собранія, доложенное губернской управой разсматривалось губернскимъ земскимъ собраніемъ и имъ отклонено. Мотивы представленные губернской управой, губернскому земскому собранію, на основаніи которыхъ предложено было собранію отклонить ходатайство чернскаго земскаго собранія суть слѣдующія: а) губернская земская управа не согласилась съ вѣрностью цифры ежегодной прибыли превышающей убытки по страховой операціи, б) не признало ссылку на ст. 27 полож. о взаим. зем. страхованіи указанную чернскимъ земскимъ собраніемъ и в) въ виду того, что въ позапрошломъ году губернское земское собраніе утвердило докладъ особой комиссіи, учрежденной для общаго пересмотра нынѣ дѣйствующихъ правилъ по взаимному земскому страхованію, въ такомъ док-

ладѣ комиссіей были подробно выведены числовыя данныя, въ подтвержденіе того факта, что вслѣдствіе непомятаго увеличенія пожаровъ, бывшихъ въ теченіи 1882 года, произошло значительное уменьшеніе страховаго капитала, а потому губернское собраніе, признало нужнымъ увеличить, нѣсколько, съ 1885 года размѣръ платежей за строенія, принятыя на страхъ по нормальной оцѣнкѣ обязательнаго страхованія, положеніе же страховаго капитала за 1884 годъ, не только не улучшилось, но ухудшилось и потому, во всякомъ случаѣ никакое пониженіе страховыхъ платежей по обязательному страхованію, при настоящемъ положеніи страховаго капитала, не мыслимо.

У.

Попеченіе о развитіи промышленности и торговли.

1) XX очередное губернское земское собраніе, разсмотрѣвъ доклады особой комиссіи о ветеринарной фельдшерской школѣ, въ засѣданіи своемъ 16 Декабря 1884 года, постановило: сократить число ветеринарныхъ врачей состоявшихъ на службѣ губернскому земству и оставить при губернской управѣ всего двухъ ветеринаровъ. Губернская управа отношеніемъ, отъ 8-го Января 1885 г. за № 39, увѣдомивъ о семъ чернскую управу предложила ей: не желаетъ-ли чернская управа принять къ себѣ на службу, изъ числа оставшихся за штатомъ ветеринарныхъ врачей, гг. Вицинскаго или Успенскаго? причемъ просила о послѣдующемъ безъ замедленія увѣдомить губернскую управу, съ объясненіемъ, въ какомъ размѣрѣ можетъ быть уѣздной управой назначенъ годовой окладъ жалованья и разъѣздныхъ денегъ ветеринарному врачу.

Не имѣя никакихъ полномочій отъ своего земскаго собранія на предметъ приглашенія ветеринарнаго врача на службу чернскому земству, управа постановила, предложеніе это принять къ свѣдѣнію и доложить XXI очередному земскому собранію.

Докладывая о семъ на благоусмотрѣніе собранія, управа съ своей стороны полагала-бы не торопиться приглашать на службу нашему земству отдѣльнаго ветеринарнаго врача, въ виду того

что расходъ на удовлетвореніе ветеринарнаго врача, окладомъ жалованья и разъѣздныхъ, составитъ въ годъ весьма значительную сумму, а соразмѣрная затратѣ польза — весьма сомнительна; практика уже показала нашему земству, что ветеринарные врачи, являясь на мѣсто эпизоотіи или частнаго случая заболѣванія скота, большею частью, проявляли свою полезную дѣятельность лишь въ томъ, что опредѣляли свойства болѣзни скота и констатировали какъ число павшей скотины, такъ и то, что эпизоотія продолжаетъ свирѣпствовать и скотина падаетъ, или что скотина выпала вся и болѣзнь прекратилась. Свѣдѣнія эти конечно полезны для статистики, но стоимость ихъ слишкомъ высока. Случаи же прекращенія эпизоотіи или частной болѣзни, въ смыслѣ оздоровленія скота въ зараженномъ стадѣ, при участіи ветеринара, нельзя даже назвать рѣдкими, ихъ вовсе не бывало; этимъ самымъ управа далека отъ мысли сказать, что ветеринарные врачи, при появленіи своемъ на мѣсто эпизоотіи, не предпринимали якобы никакихъ леченій; напротивъ, — они въ такихъ случаяхъ всегда и весьма энергично расходовали земскіе деньги на разныя лекарства; но результатомъ леченія, всегда было лишь то, что стадо большею частью все погибало отъ невѣдомой для владѣльца его болѣзни, которому, какъ бы въ утѣшеніе, оставалось сообщеніе ветеринарнаго врача, что скотъ выпалъ отъ такой то де болѣзни (чумы, сибирской язвы, повальнаго воспаленія легкихъ и проч.) Были впрочемъ и такіе случаи: управа получила официальное требованіе ветеринарнаго врача отпустить лѣкарство по приложенному рецепту, такому то крестьянину, для леченія его лошади, у которой ветеринаръ констатировалъ летучій ревматизмъ; причемъ сообщенъ совѣтъ, что леченіе это слѣдуетъ продолжать до тѣхъ поръ пока лошадь выздоровитъ. Не рѣдко бывали и другіе подобныя случаи и всѣ они свидѣлствуютъ лишь объ усердномъ рвеніи ветеринаровъ, но не о той дѣйствительной полезной помощи, которую желательно было бы имѣть за счетъ израсходованныхъ денегъ по совѣту ветеринара. Несомнѣнно, что можетъ быть сдѣлано возраженіе въ томъ смыслѣ, что ветеринары полезны во время эпизоотіи какъ специалисты для предпринятія

мѣръ дезинфекціи зараженныхъ мѣстъ, дабы не дать появившейся болѣзни разпространяться далѣе и далѣе, но возраженіе это вряд ли будетъ говорить въ пользу содержанія въ уѣздѣ, на счетъ уѣзднаго земства, отдѣльнаго ветеринара постоянно, такъ какъ въ случаѣ необходимости, въ такое время можетъ быть всегда, довольно легко, приглашенъ ветеринаръ временно, да наконецъ можетъ быть и такой случай, что одного ветеринара окажется недостаточно, — можно будетъ пригласить ихъ двухъ, трехъ; но только именно—временно, на тотъ періодъ, пока въ нихъ будетъ потребность.

Копія.

2) *Отношеніе медицинскаго департамента Министерства Внутреннихъ Дѣлъ Господниу Тульскому Губернатору, отъ 22 Сентября 1884 г. за № 8938.*

„Въ видахъ огражденія губерній сѣверной и средней полосы европейской Россіи отъ заноса чумной эпизоотіи, а также съ цѣлью сократить размѣры этой эпизоотіи во всей Имперіи, Министерство Внутреннихъ Дѣлъ, по соглашенію съ Министерствомъ Путей Сообщенія, признало необходимымъ воспрепятствовать постепенно, на точномъ основаніи закона 11 Мая 1882 г., прогонъ гуртоваго скота по грунтовымъ трактамъ, обязавъ промышленниковъ перевозить его по желѣзнымъ дорогамъ.

Для уцѣпнаго и наиболѣе удобнаго примѣненія этой мѣры большинство губерній европейской Россіи распредѣлены на два пояса, изъ которыхъ первый—сѣверный впускъ гуртовъ степнаго скота гономъ положено совершенно воспретить, а во второмъ—южномъ допускать прогонъ рогатаго скота лишь до того времени, пока онъ несформированъ въ гурты, предназначенные для отправки въ губерніи сѣвернаго пояса (съ цѣлью убоя, продажи, выкорма и др. надобностей). Къ первому (сѣверному) отнесены губерніи: Архангельская, Вологодская, Костромская, Ярославская, Тверская, Новгородская, С.-Петербургская, Псковская, Витебская, Виленская, Курляндская, Ковенская, Гродненская, Люблинская, Минская, Могилевская, Смоленская, Калужская, Московская, Тульская, Орловская, Тамбовская, Рязанская, Владимірская, Пен-

зенская, Симбирская и Нижегородская (за исключеніемъ тракта отъ Казани до Нижняго Новгорода). Къ губерніямъ втораго пояса (южнаго) отнесены Оренбургская, Самарская, Саратовская, Воронежская, Курская, Черниговская, Вольнская, Кіевская, Херсонская, Полтавская, Харьковская, Екатеринославская и Область Войска Донскаго.

По симъ соображеніямъ и принимая во вниманіе, что правленіе общества рязско-виземской желѣзной дороги изъявило согласіе взимать, въ теченіи 3 лѣтъ, за провозъ скота (при посадкѣ въ каждый вагонъ не менѣе 8 головъ) несвыше 1¹/₄ коп. съ головы, версты и что на линіи московско-курской желѣзной дороги уже установленъ обязательный провозъ гуртовъ, медицинскій департаментъ, съ разрѣшенія Министра Внутреннихъ Дѣлъ, имѣеть честь покорнѣйше просить Ваше Превосходительство: во 1-хъ, предложить полицейскимъ чинамъ и ветеринарамъ направлять, начиная съ 15 Октября с. г. на ближайшія станціи упомянутыхъ гуртовъ, для обязательной посадки въ вагоны, тѣ изъ находящихся теперь въ губерніи для выкорма (на полевищинахъ и заводахъ) гуртовъ, которые тронутся въ путь къ мѣстамъ окончательнаго назначенія ихъ (въ г. Москву или другіе пункты); во 2-хъ, опредѣлить, по соглашенію съ мѣстной губернской земскою управою: а) пункты, въ которые можетъ быть допускаемъ на будущее время гуртовой скоть, привезенный по всеѣмъ вообще желѣзнымъ дорогамъ изъ губерній южнаго пояса (для убоя, выпаса, выкорма и др. надобностей), имѣя притомъ въ виду, что такъ какъ правленія обществъ московско-рязанской и рязанско-козловской желѣзныхъ дорогъ не изъявили еще согласія понизить тарифъ за провозъ скота до указанной нормы, то промышленникамъ, нежелающимъ уплачивать излишніи деньги въ пользу этихъ обществъ, должно быть предоставлено право отправлять гурты отъ ст. Грязи на Елецъ, Узловую и Тулу и отъ Рязска также на Тулу, б) станціи, на которыхъ слѣдуетъ производить выгрузку и нагрузку (по возвращеніи съ полевищинъ или заводовъ) сего скота, в) мѣста для 10-дневнаго ветеринарнаго наблюденія за тѣми гуртами, которые по выгрузкѣ изъ вагоновъ будутъ направляемы въ пункты, располо-

женные въ сторонѣ отъ желѣзной дороги и г) пути прогона скота отъ станціи выгрузки до упомянутыхъ пунктовъ назначенія его, и въ 3-хъ, извѣстить теперь-же всѣхъ мѣстныхъ и иногородныхъ скотопромышленниковъ о настоящемъ распоряженіи министерства, путемъ публикаціи въ губернскихъ вѣдомостяхъ и непосредственныхъ объявленій чрезъ ветеринаровъ и полицію, разъяснивъ притомъ, что безпречаственныя выгрузка и нагрузка гуртового скота будутъ допускаемы въ предѣлахъ Тульской губерніи на точномъ основаніи предшествовавшаго (2) пункта, исключительно лишь на опредѣленныхъ для сего станціяхъ, и что прогонъ упомянутаго скота долженъ быть производимъ только по указаннымъ путямъ (свѣдѣнія объ этихъ станціяхъ и трактахъ должны быть также опубликованы), въ случаѣ-же необходимости произвести выгрузку или нагрузку гуртового скота на другихъ какихъ-либо станціяхъ, а равно прогнать его по неуказаннымъ трактамъ, скотопромышленники обязаны испрашивать на это каждый разъ разрѣшеніе губернскаго начальства и мѣстной губернской земской управы.

О распоряженіяхъ Вашихъ по настоящему дѣлу благоволите Ваше Превосходительство увѣдомить медицинскій департаментъ. Директоръ Мамоновъ, Управляющій дѣлопроизводствомъ Адикаевскій. Подлинная за надлежащимъ подписомъ.

Тульская губернская земская управа, препроводивъ въ чернскую управу въ копіи вышесказанное отношеніе медицинскаго департамента, при отношеніи своемъ отъ 9 Января 1885 года, за № 71, сообщила, что, съ своей стороны, для болѣе вѣрнаго указанія тѣхъ пунктовъ и станцій желѣзныхъ дорогъ, на которыхъ съ большимъ удобствомъ могутъ быть производимы нагрузка и выгрузка скота для убоя, выпаса, выкорма и другихъ надобностей, — губернская управа, признавая необходимость имѣть ближайшія соображенія по сему предмету мѣстныхъ уѣздныхъ земскихъ управъ, проситъ чернскую земскую управу доставить ей соображенія относительно опредѣленія вышесказанныхъ станцій и пунктовъ. Доставленіе этихъ соображеній требовалось безъ замедленія.

Чернская уѣздная земская управа, въ исполненіе сего требованія, въ отвѣтъ своемъ, сообщила губернской земской управѣ, что свѣдѣнія, требуемыя 2-мъ пунктомъ отношенія медицинскаго департамента, отъ 22-го Сентября 1884 года № 8938, съ точностью могли-бы быть опредѣлены по докладѣ управой сего требованія своему земскому собранію, постановленіе котораго, по сему вопросу, выражало-бы безошибочное сужденіе представителей всѣхъ мѣстностей уѣзда; но въ виду спѣшности, при которой требуются вышесказанныя свѣдѣнія, чернская уѣздная земская управа, обсудивъ этотъ вопросъ, полагаетъ: а) пункты, въ которые можетъ быть допускаемъ на будущее время гуртовой скотъ, привезенный по всѣмъ вообще желѣзнымъ дорогамъ изъ губерній южнаго пояса (для убоя, выпаса, выкорма и другихъ надобностей) по черному уѣзду, — оставить временно тѣ-же самыя, въ которыхъ скотопромышленники пригоняли скотъ для выкорма, выпаса и прочихъ надобностей, т. е. тѣ заводы, полевщины и имѣнія владѣльцевъ, которые выкармливаютъ пригонный скотъ. б) станціи-же для нагрузки и выгрузки сего скота (по возвращеніи съ полевщины и завода) оставить для каждой мѣстности уѣзда ближайшую отъ мѣста завода, полевщины или имѣнія, гдѣ скотъ будетъ выкармливаться или убиваться, именно станціи: Мценскъ, Чернь, Кресты, Скуратово. Управа полагаетъ это на тотъ предметъ, чтобы предохранить территорію уѣзда отъ продолжительнаго гона гуртоваго скота по грунтовымъ трактамъ, въ томъ случаѣ, если-бы указаны были станціи, лежація на окраинахъ уѣзда или въ его центрѣ. в) мѣста для 10-дневнаго ветеринарнаго наблюденія за тѣми гуртами, которые по выгрузкѣ изъ вагоновъ будутъ направляемы въ пункты, расположенные въ сторонѣ отъ желѣзныхъ дорогъ, — полагала-бы желательнымъ назначить непосредственно на мѣстѣ выгрузки скота. г) пути прогона скота отъ станцій выгрузки до упомянутыхъ пунктовъ, въ такомъ случаѣ оставить тѣ-же, по которымъ и до сего времени гоняютъ прогонный скотъ.

Какое сужденіе по сему вопросу было со стороны губернской управы, чернской управѣ неизвѣстно, но въ Іюнѣ мѣсяцѣ сего

года управа получила при отношеніи тульского врачебнаго отдѣленія, отъ 6 Іюня 1885 года за № 837, объявленіе г. тульского губернатора слѣдующаго содержания:

Копія.

Объявленіе Тульского Губернатора.

Входъ крупнаго рогатаго скота всѣхъ возрастовъ въ тульскую губернію изъ сосѣднихъ съ нею мѣстностей, а также прогонъ этого скота въ предѣлахъ губерніи будетъ допускаемъ съ настоящаго числа не иначе, какъ при соблюденіи слѣдующаго порядка, на основаніи закона 11-го Мая 1882 года и распоряженій г-на Министра Внутреннихъ Дѣлъ:

1) Назначенные для тульской губерніи гурты, мелкія партіи и отдѣльные экземпляры вышесказаннаго скота должны прибывать въ предѣлы губерніи лишь по желѣзнымъ дорогамъ и имѣть отъ ветеринаровъ, осматривавшихъ скотъ при посадкѣ въ вагоны, свидѣтельство о состояніи его здоровья.

2) Выгрузка и нагрузка скота должна быть производима: а) предназначеннаго для убоя и выкорма въ предѣлахъ губерніи только на нижеслѣдующихъ станціяхъ:

1. По московско-курской желѣзной дорогѣ:

Тула, — для г. Тулы и тульского уѣзда.

Ясенки, — для г. Крапивны и крапивенскаго уѣзда.

Сергіево, — для г. Одоева и одоевскаго уѣзда.

1) Всѣ лица, привозящіе скотъ для откорма или убоя въ пунктахъ, удаленныхъ отъ станцій желѣзныхъ дорогъ, должны: а) заблаговременно озаботиться подысканіемъ удобныхъ мѣстъ, удаленныхъ отъ станцій выгрузки приблизительно не болѣе 10-ти верстъ, на которыхъ принадлежащій имъ скотъ, прежде отпращиванія въ дальнѣйшій путь, могъ-бы быть подвергнутъ десятидневному ветеринарному наблюденію; и б) прогонять принадлежащій имъ скотъ отъ станцій выгрузки до мѣстъ окончательнаго назначенія его лишь по трактамъ указаннымъ полиціею совмѣстно съ ветеринарнымъ врачомъ.

2) Промышленники, приводящіе мѣстный скотъ изъ здоровыхъ мѣстностей и привозящіе гурты для немедленнаго убоя, по осмотру такого ветеринарнымъ врачомъ, могутъ направлять его безпрепятственно на бойни, находящіяся у станцій выгрузки; причѣмъ все время до убоя скотъ этотъ дол-

Станціи:

Станці

Станці

Станціи: Мценскъ, — для г. Черни и чернскаго уѣзда.
Мценскъ, — для г. Бѣлева и бѣлевскаго уѣзда.
Лаптево, — для г. Венева и веневского уѣзда.
Иваново и Пахомово, — для г. Алексина и алексинскаго уѣзда.
Пахомово и Серпуховъ, — для Каширы и каширскаго уѣзда; причемъ мѣстомъ для десятидневнаго ветеринарнаго наблюдения по выгрузкѣ скота со ст. Пахомово можетъ быть указано село Дмитріевское, алексинскаго уѣзда (соломненные заводы), отстоящее отъ ст. Пахомово въ 8 верстахъ.

II. По рязско-вяземской желѣзной дорогѣ:

Станціи: Тула, — для г. Тулы и тульскаго уѣзда.
Узловая, — для уѣздовъ веневского и богородицкаго.
Узловая, — для уѣздовъ богородицкаго и ефремовскаго.
Богородицкѣ, — для уѣздовъ богородицкаго и ефремовскаго,
Ефремовъ, — для уѣздовъ богородицкаго и ефремовскаго,
Епифань и Клеточки, — для Епифани и епифанскаго уѣзда,
Алексинъ, — для Алексина и алексинскаго уѣзда.

III. По орловско-грязской желѣзной дорогѣ:

Ст. Залегощъ, — для Новосели и новосельскаго уѣзда.

женъ находится подъ непосредственнымъ ветеринарнымъ надзоромъ.

3) Обязать уѣздныхъ исправниковъ о прибытіи гурта въ уѣздъ изъ другихъ сосѣднихъ губерній, по провѣркѣ числа головъ въ немъ по выданному ветеринаромъ свидѣтельству, тотчасъ доносить врачебному отдѣленію.

4) Входъ въ губернію изъ сосѣднихъ губерній гуртоваго скота по грунтовымъ дорогамъ въ назначенные уѣзды тульской губерніи можетъ быть допускаемъ только выгруженный съ вышесказанныхъ станцій желѣзныхъ дорогъ и выдержавшій десятидневный карантинъ, о чемъ на границахъ губерніи должно быть представлено ветеринарное свидѣтельство.

Примѣчаніе. Племяный скотъ, привозимый даже отдѣльными экземплярами, предназначенный для разведенія, или для улучшенія мѣстной породы, послѣ ветеринарнаго осмотра, если онъ окажется здоровымъ при выгрузкѣ, освобождается отъ всякаго карантина.

3) Прошлогоднему очередному земскому собранію доложено было управой, что весна и лѣто 1884 года протекли для чери-

скаго уѣзда, въ смыслѣ эпизоотіи, довольно удачно; уѣздъ не страдалъ отъ падежа скота, за исключеніемъ нѣкоторыхъ частныхъ случаевъ, официально извѣстныхъ управѣ, именно: въ с. Никольскомъ—Рѣпное тожъ, имѣнія Л. П. Офросимовой и с. Акинтьевѣ — князя Юсупова; но случаи эти, въ то время, были такъ незначительны, что немедленно-же были прекращены въ началѣ ихъ появленія; но потомъ того-же самаго нельзя было сказать про осень, — почти вслѣдъ за закрытіемъ собранія, въ нѣкоторыхъ мѣстахъ уѣзда появилась чумная эпизоотія, въ особенности обострившаяся въ имѣніяхъ: г. Офросимовой с. Никольскомъ-Рѣпномъ, графини Мордвиновой с. Булычахъ и г. Рогачева с. Юровкѣ и деревнѣ Кожинкѣ; во всѣхъ этихъ селеніяхъ, не смотря на мѣры, принятыя управой, полиціей и ветеринаромъ, — выпалъ весь наличный скотъ и когда въ этихъ мѣстахъ не осталось болѣе жертвъ для этого бича сельскаго хозяйства, — эпизоотія прекратилась; чему между прочимъ вѣроятно посодѣйствовала и наступившая зима. Причиной появленія чумы въ этихъ мѣстахъ, по свѣдѣніямъ, дошедшимъ въ управу, послужилъ прогонный, изъ украины, рогатый скотъ, вѣроятно зараженный.

Одновременно съ появленіемъ чумной эпизоотіи въ вышесказанныхъ мѣстахъ былъ полученъ, рекомендованный губернской управой и выписанный нашей управой порошокъ отъ Маіора Маринова Старобѣльскаго уѣзда какъ средство, для лѣченія отъ чумы зараженнаго ею скота. Порошокъ этотъ былъ выписанъ въ размѣрѣ двухъ порцій на сумму 11 руб. 27 коп., и примѣненъ, подъ наблюденіемъ ветеринара и полиціи въ с. Никольскомъ Рѣпномъ; но полѣзнаго дѣйствія на чумной скотъ не оказалъ; часть этого порошка еще осталась и хранится въ управѣ.

Въ нынѣшнемъ же году съ открытіемъ весны и до составленія сего доклада управа не имѣла ни одного сообщенія о случаяхъ падежа скота въ нашемъ уѣздѣ; но, почти повсемѣстно, онъ голодалъ отъ бескормицы до половины Іюля мѣсяца, вслѣдствіе упорной, можно сказать, небывалой засухи въ теченіи этого времени.

Въ уѣздѣ было нѣсколько случаевъ появленія на лошадяхъ сибирской язвы и коросты, но случаи эти весьма незначительны; за то сапныхъ случаевъ, было значительное число; пострадавшихъ лошадей отъ этой болѣзни оказалось: въ селеніи Савотѣвки у крестьянъ 19 лошадей констатировано было губернскимъ врачомъ Карнильевымъ въ Александровскихъ выселкахъ въ селеніи Пыжовѣ, по заявленію сдѣланному управѣ сосѣднимъ съ тѣмъ селеніемъ помѣщикомъ П. И. Левицкимъ, ветеринарный врачъ губернскаго земства г. Ивановъ, по вызову управы, осмотрѣлъ 74 лошади владѣльца Гроте и призналъ изъ нихъ 8 лошадей зараженныхъ сапомъ и въ селеніи Пыжовѣ у крестьянъ 5-ть лошадей; изъ числа вышесказанныхъ лошадей, согласно постановленія XX очереднаго земскаго собранія (журналъ 5 Октября 1884 года ст. 12) по распоряженію управы, было убито 24 лошади и выдано владѣльцамъ ихъ 240 руб. с., что составляетъ среднимъ числомъ по 10 руб. за убитую лошадь.

Въ нынѣшнемъ году были и такіе случаи: чернское полицейское управленіе отношеніемъ, отъ 23 Іюля 1885 г. за № 8643, увѣдомило управу, что урядникъ Кліентовскій освѣдомившись что въ селеніи Моховомъ Скородненской волости его участка, крестьянинъ Федоръ Сохинъ, купилъ на базарѣ въ с. Сергіевскомъ, Крапивенскаго уѣзда, лошадь зараженную сапомъ и содержитъ ее у себя дома; прибывъ на мѣсто и осмотрѣвъ лошадь нашель, что лошадь по признакамъ, по мнѣнію его урядника, дѣйствительно сапная, а потому распорядился ее убить; о чемъ, составилъ актъ отъ 22 Мая 1885 г., препроводилъ его въ чернское полицейское управленіе на зависящее распоряженіе, а сіе послѣднее, въ свою очередь, доставило его при вышесказанномъ отношеніи въ управу, предложивъ ей уплатить хозяину убитой лошади 13 руб., т. е. ту стоимость, которую опредѣлилъ урядникъ совмѣстно съ хозяиномъ лошади; предложеніе это полицейское управленіе основывало на постановленіи XX очереднаго земскаго собранія 5 Октября 1884 года.—Въ виду того-же постановленія собранія управа не рѣшилась удовлетворить предложеніе полицейскаго управленія, понимая постановленіе собранія въ томъ

смыслѣ, что вознагражденіе хозяину за убитую сѣдную лошадь можетъ быть производимо, за счетъ суммъ уѣзднаго земства, лишь въ томъ случаѣ, ежели управа, удостовѣрившись лично чрезъ кого либо изъ своихъ членовъ или же ветеринара въ дѣйствительности сапа у лошади, распорядилась убить ее, а ни въ какомъ случаѣ по распоряженію кого-бы то нибыло, лишь-бы только было донесено управѣ, что лошадь де была сѣдная и убита, а потому и платите деньги. При примѣненіи постановленія XX очереднаго земскаго собранія объ убиваніи сѣдныхъ лошадей, съ вознагражденіемъ пострадавшаго хозяина лошади, изъ средствъ земства, приведенный выше случай—первый на практикѣ, но онъ настолько типиченъ, что управа сочла необходимымъ доложить о немъ собранію, на тотъ предметъ, что если-бы собранію негодно было-бы согласиться съ толкованіемъ управы вышесказаннаго его постановленія, то управа предлагаетъ дополнить его поясненіемъ, въ смыслѣ вознагражденія и тѣхъ хозяевъ сѣдныхъ лошадей у которыхъ безъ вѣдома управы будутъ убиты лошади по распоряженію чиновъ полиціи и другихъ какихъ либо властей, причемъ предлагаетъ разрѣшить вопросъ: подвергать-ли лошадей страдающихъ затыжнымъ митомъ тоже убиванію, какъ и сѣдныхъ съ уплатой вознагражденія за такую лошадь потерпѣвшему убытокъ хозяину? такъ какъ и такой случай былъ: по распоряженію черискаго уѣзднаго врача г. Скибневскаго констатировавшаго у лошади крестьянина дерев. Березовца Абрама Мухина убита была лошадь и за нее требовали отъ управы платежа денегъ въ пользу хозяина этой лошади.

4) Жеребецъ Бахваль 1, согласно постановленія прошлогодняго очереднаго земскаго собранія оставленъ у гласнаго Н. Н. Волкова, согласно его желанія и вслѣдствіе того, что въ прошломъ году не поступало ни отъ кого изъ 2 мирового участка, за которымъ была очередь, о желаніи имѣть этого жеребца на своей конюшнѣ; въ нынѣшнемъ-же году очередь за 1 участкомъ. Управа предлагаетъ собранію опредѣлить: какъ будетъ угодно ему распорядиться въ отношеніи содержанія жеребца Бахвала 1.

5) Появленіе обычнаго жучка на колосьяхъ ржи и въ нынѣшнемъ году замѣчалось на нѣкоторыхъ поляхъ, но неслыхать было,

что кто либо жаловался на то чтобъ жучки эти причинили какой либо замѣтный вредъ, равно какъ не было замѣчено вообще въ хлѣбахъ какое либо поврежденіе отъ вредныхъ насекомыхъ; пострадала лишь въ нѣкоторыхъ мѣстахъ уѣзда конопля, отъ муш-кары.

6) XX очереднымъ тульскимъ губернскимъ земскимъ собраніемъ утверждена такса взысканій за поправу и поврежденіе полей, лѣсовъ, луговъ и проч.—домашними животными (скотомъ и птицею) зашедшими въ чужія угодія, на предстоящее трехлѣтіе съ 1885 по 1888 годъ. 783 экземпляра этой таксы присланы были губернской управой, для раздачи: въ сѣздъ гг. мировыхъ судей, гг. мировымъ судьямъ, въ уѣздное по крестьянскимъ дѣламъ присутствіе, въ полицейское управленіе и полицейскимъ чинамъ, сельскимъ обществамъ и землевладѣльцамъ Чернскаго уѣзда. Всѣ экземпляры этой таксы разосланы въ присутственныя мѣста и должностнымъ лицамъ по принадлежности, а сельскимъ обществамъ и гг. владѣльцамъ чрезъ волостныя правленія.

VI.

Попеченіе о народномъ здравіи.

1) Прошлогоднее земское собраніе, выслушавъ мнѣніе гласнаго А. Н. Сухотина объ увеличеніи содержанія фельдшерамъ, поручило управѣ собрать справки о размѣрѣ жалованья получаемаго фельдшерами въ другихъ уѣздахъ, обсудить этотъ вопросъ и представить его, при своихъ соображеніяхъ, настоящему очередному земскому собранію (журналъ 5 Октября 1885 г. ст. 18).

Въ исполненіе сего порученія управа отношеніемъ своимъ, отъ 20 Мая 1885 года за № 447, обратилась ко всѣмъ уѣзднымъ земскимъ управамъ Тульской губерніи и Мценской, Орловской губерніи, какъ сосѣдняго, т. е. пограничнаго уѣзда съ чернскимъ, съ просьбой о сообщеніи ей свѣдѣній: 1) какой окладъ жалованья получаютъ фельдшера состоящіе на службѣ земству ихъ уѣзда? 2) получаютъ-ли фельдшера, сверхъ жалованья, квартиру и проч. довольствіе отъ земства и какое именно? 3) Занимаются ли фельдшера, состоящіе при больницахъ и тѣ которые нахо-

дятся при амбулаторныхъ пунктахъ — оспопрививаніемъ по волостямъ уѣзда и получаютъ-ли они, въ этомъ случаѣ, добавочное вознагражденіе и въ какомъ размѣрѣ, или-же, въ этомъ случаѣ, для сего, приглашаются земствомъ отдѣльные оспопрививатели и за какое вознагражденіе? 4) за чей счетъ производится расходъ на проѣзды фельдшеровъ и оспопрививателей во время оспопрививанія?

Всѣ уѣздныя управы отнеслись сочувственно къ вышесказанной просьбѣ, сообщивъ на предложенные вопросы весьма подробныя свѣдѣнія, сущность которыхъ слѣдующая:

- 1) **Тульскій уѣздъ.** Всѣ фельдшера, состоящіе на службѣ земству, получая по 240 р. въ годъ, пользуются и квартирой отъ земства, а тѣ которые не пользуются квартирой получаютъ по 300 р. въ годъ. Всѣ они занимаются оспопрививаніемъ, безъ всякаго зато добавочнаго вознагражденія. Разъѣзды по оспопрививанію производятся на обывательскихъ подводахъ, безъ оплаты ихъ. Отдѣльныхъ оспопрививателей земство не имѣетъ.
- 2) **Крапивенскій.** Фельдшеръ занимающій должность смотрителя больницы получаетъ жалованья въ годъ 360 р. и квартиру, остальные по 250 и 240 р. въ годъ при квартирѣ отъ земства; всѣ занимаются прививаніемъ оспы, безъ всякаго, за то, отдѣльнаго вознагражденія; разъѣзжаютъ на обывательскихъ подводахъ бесплатно.
- 3) **Веневскій.** Всѣ получаютъ по 300 руб. въ годъ жалованья, нѣкоторые изъ фельдшеровъ, при этомъ, получаютъ отъ земства квартиру, съ отопленіемъ и освѣщеніемъ, а кто не пользуется квартирой, — получаетъ отъ земства, кромѣ жалованья, еще 36 руб. въ годъ на квартиру. На разъѣзды при командировкахъ выдаются прогоны въ размѣрѣ 5 коп. съ версты, въ каждый конецъ. Оспопрививаніемъ не занимаются; для этой цѣли имѣются отдѣльные оспопрививатели, за жалованье каждому по 240 руб. и по 60 р. на разъѣзды въ годъ отъ земства.
- 4) **Алексинскій.** Одинъ 300 руб. въ годъ и четверо остальныхъ по 240 руб. въ годъ; всѣ фельдшера имѣютъ квартиру отъ земства;

занимаются оспопрививаніемъ, получая на разъѣзды каждый по 20 руб. въ годъ. Отдѣльныхъ оспопрививателей въ уѣздѣ не имѣется.

- 5) **Ефремовскій.** Имѣеть 11 фельдшеровъ; одинъ изъ нихъ—360 руб. въ годъ и квартиру при больницѣ, одинъ 240 руб. безъ квартиры и остальные 9 по 300 р. въ годъ жалованья, причемъ квартиры не получаютъ. Всѣ занимаются оспопрививаніемъ, разъѣзды производятъ на обывательскихъ подводахъ — безплатно.
- 6) **Епифанскій.** Изъ трехъ имѣющихся при городской больницѣ: 1 завѣдующій аптекой 400 руб. и двое по 300 р. жалованья въ годъ. Квартиры при этомъ не получаютъ. На санитарныхъ же пунктахъ въ уѣздѣ одинъ—300 р. и другіе по 240 р. и кромѣ сего квартиру при пунктѣ, отъ земства; всѣ занимаются оспопрививаніемъ. Кромѣ фельдшеровъ уѣздъ имѣеть 4-хъ оспопрививателей, специально знакомыхъ съ этимъ дѣломъ, состоятъ на жалованьи отъ земства по 240 руб. въ годъ, но квартиръ не получаютъ, въ свободное-же время отъ оспопрививанія исполняютъ обязанности фельдшеровъ при больницѣ и пунктахъ. Разъѣзды производятъ на обывательскихъ подводахъ, высылаемыхъ за ними отъ сельскихъ обществъ.
- 7) **Каширскій.** Фельдшера, состоящіе при городской больницѣ: старшій—390 руб. и два младшихъ по 288 руб. въ годъ; квартиры отъ земства не получаютъ. Въ трехъ пріемныхъ больничныхъ пунктахъ: въ 1-мъ—330 р., 2-мъ—325 р. и 3-мъ—300 руб. въ годъ, приэтомъ эти послѣдніе пользуются квартирой при пунктахъ отъ земства. Съ 1881 года оспопрививаніе возложено на фельдшеровъ съ уплатою отъ земства, сверхъ получаемаго жалованья, еще по 10 коп. за каждое дитя, которому привита оспа и расхода по найму лошадей для разъѣздовъ—оплачиваетъ земство.
- 8) **Богородицкій.** Жалованья каждому фельдшеру по 300 р. въ годъ. Квартиры и прочаго довольствія отъ земства не получаютъ. Прививаютъ оспу безъ всякаго добавочнаго вознагражденія за то.

Расходъ на наемъ лошадей для разъѣздовъ оплачиваетъ земство. Кромѣ фельдшеровъ имѣются отдѣльные 2 оспопрививателя, получающіе отъ земства по 25 р. въ мѣсяць и разъѣзды ихъ по волостямъ оплачиваются земствомъ; акушерки тоже прививаютъ оспу, но кромѣ жалованья въ размѣрѣ 290 руб. въ годъ никакого вознагражденія не получаютъ и разъѣзды ихъ земство не оплачиваетъ.

9) **Одоевскій.** Всѣ фельдшера—по 300 р. жалованья въ годъ и за каждое дитя которому привита оспа земство платитъ фельдшерамъ по 3 к. и на разъѣзды на каждый участокъ по 30 р., квартиръ и прочаго довольствія отъ земства не получаютъ.

10) **Новосильскій.** При городской больницѣ по 250 р. и на амбулаторныхъ пунктахъ по 300 р. каждому фельдшеру въ годъ; квартиръ и прочаго довольствія отъ земства не получаютъ. Нѣкоторые изъ фельдшеровъ занимаются и прививаніемъ оспы, но кромѣ ихъ имѣются еще отдѣльные оспопрививатели; сии послѣдніе жалованья отъ земства не получаютъ, а получаютъ какъ и фельдшера за оспопрививаніе отъ 20 до 80 р. въ годъ отъ сельскихъ обществъ, по назначенію сихъ послѣднихъ, судя по народонаселенію каждой волости, разъѣзды производятъ на обывательскихъ подводахъ, безъ оплаты ихъ.

11) **Бѣлевскій.** Четверо по 240 р., одинъ—200 р. и одинъ—180 руб., квартиръ и прочаго довольствія не получаютъ. Оспу не прививаютъ и управа оспопрививаніемъ не завѣдуетъ; въ уѣздѣ имѣется отдѣльный оспенный комитетъ.

Мценскій уѣздъ Тѣ изъ фельдшеровъ, которые пользуются отъ земства (орловской губ.) квартирой, отопленіемъ и освѣщеніемъ,—получаютъ жалованья по 240 руб. въ годъ, а неимѣющіе отъ земства квартиры и прочаго довольствія—по 300 руб. въ годъ. Всѣ занимаются оспопрививаніемъ по волостямъ. Кромѣ фельдшеровъ имѣются отдѣльные оспопрививатели; жалованья отъ земства не получаютъ, но которымъ земство платитъ по 5 к. за каждое дитя, которому привита оспа; фельдшера и оспопрививатели производятъ разъѣзды на обывательскихъ подводахъ бесплатно.

Разсматривая весь этот сводъ сообщеній, оказывается, что ихъ можно раздѣлить, по способамъ удовлетворенія фельдшеровъ содержаніемъ, на два главныхъ вида, именно: а) уѣзды, платящіе фельдшерамъ жалованье и дающіе квартиры и прочее довольствіе; къ сему виду относятся, помѣщенные въ представляемомъ сводѣ, по порядку, первые семь уѣздовъ тульской губерніи, именно: тульскій, крапивенскій, веневскій, алексинскій, ефремовскій, епифанскій, каширскій и послѣдній по порядку въ сводѣ мценскій (орловской губерніи) и б) — тѣ уѣзды, которые оплачиваютъ службу фельдшеровъ однимъ жалованьемъ, не производя имъ квартирнаго и прочаго довольствія — остальные уѣзды по порядку въ сводѣ, именно: богородицкій, одоевскій, новосильскій и бѣлевскій. Въ уѣздахъ перваго вида сумма жалованья колеблется отъ 400 до 240 руб., причѣмъ фельдшера, получающіе отъ 360 до 240 руб. пользуются во всѣхъ тѣхъ уѣздахъ квартирами отъ земства за исключеніемъ нѣкоторыхъ, получающихъ 400 и 300 руб. не пользующихся квартирами отъ земства. Въ трехъ уѣздахъ, втораго вида, цифра жалованья колеблется отъ 300 р. до 250 р. и въ четвертомъ, того-же вида, бѣлевскомъ, отъ 240 р. до 180 руб. Кромѣ того почти во всѣхъ уѣздахъ фельдшера занимаются оспопрививаніемъ за исключеніемъ веневского и бѣлевскаго уѣздовъ, въ которыхъ обязанность эта не возложена на фельдшеровъ; при этомъ нѣкоторыя изъ земствъ вознаграждаютъ труды фельдшеровъ по оспопрививанію, по 3, по 5 и по 10 коп. за каждое дитя, которому привита оспа и оплачиваютъ разъѣзды ихъ.

Чернскій уѣздъ, возлагая на фельдшеровъ, состоящихъ на службѣ его земству, кромѣ обязанностей при больницахъ и амбулаторномъ пунктѣ, также и оспопрививаніе по волостямъ, платитъ каждому изъ нихъ по 240 руб. жалованья въ годъ: двумъ при чернской городской больницѣ и двумъ при амбулаторномъ пунктѣ 2 санитарнаго участка; квартиръ имъ не даетъ, одному же фельдшеру при городской больницѣ Кондаурову, пользующемуся квартирой при больницѣ платитъ 200 руб., остальнымъ фельдшерамъ, состоящимъ при горковской и раевской больницахъ: исполняющимъ должность смотрителей тѣхъ больницъ по 300 р.

въ годъ двумъ и двумъ фельдшерамъ младшимъ по 240 руб. въ годъ, эти четверо послѣднихъ пользуются квартирами при больницахъ.

Сличая такимъ образомъ цифры жалованья, платимаго чернскимъ уѣздомъ, съ таковыми-же получаемыми фельдшерами въ прочихъ уѣздахъ, — кромѣ бѣлевскаго, — усматривается разница отъ 160 до 60 руб. на человѣка, т. е. чернское земство платитъ жалованье менѣе противъ прочихъ уѣздовъ въ нѣкоторыхъ случаяхъ на 160 р., а въ другихъ — на 60 руб.

Въ особенности разница эта замѣтна въ отношеніи фельдшеровъ нашего уѣзда, получающихъ 240 руб. и не пользующихся квартирой и прочимъ довольствіемъ.

Въ виду всего вышеизложеннаго, управа полагала-бы увеличить жалованье фельдшерамъ, получающимъ 240 р. до 300 руб. въ годъ, а занимающимъ должность смотрителей, за то, что они ведутъ отчетность и занимаются хозяйственной частью при больницѣ, кромѣ возлагаемыхъ на нихъ фельдшерскихъ обязанностей увеличить съ 300 р. до 340 р. Предлагаемое увеличеніе жалованья фельдшерамъ, по мнѣнію управы необходимо еще и въ тѣхъ соображеніяхъ, что жалованья этого положительно недостаетъ фельдшерамъ, чтобы на него прожить годъ, а не говоря уже о тѣхъ, которымъ приходится содержать семью. Съ этимъ конечно нельзя не согласиться, принявъ во вниманіе, насколько въ послѣдніе 10 лѣтъ возвысились цѣны на всѣ продукты самой необходимой потребности и кромѣ того, при достаточно оплаченномъ трудѣ, — и самое дѣло непременно выигрываетъ.

Высказавъ свое мнѣніе по сему вопросу управа представляетъ все вышеизложенное на благоусмотрѣніе собранія.

2) Въ періодъ времени съ Октября 1884 г. и по 1 Августа сего 1885 врачебный совѣтъ имѣлъ 4 засѣданія. Между прочими занятіями совѣта, наиболѣе выдающіеся вопросы бывшіе на обсужденіи его суть слѣдующіе:

а) о мѣрахъ противъ холеры. Прошлогоднее собраніе выслушавъ отношеніе тульской губернской управы, отъ 19 Сентября 1884 года о мѣрахъ противъ холеры поручило управѣ разсмотрѣть

рѣть проектируемыя мѣры и представить свое заключеніе XXI очередному земскому собранію (журналъ 5 Октября 1884 года ст. 16). Въ исполненіе сего порученія, находя вопросъ этотъ слишкомъ спеціальнымъ, управа не рѣшилась обсуждать его сама, а внесла его на обсужденіе врачебнаго совѣта, въ которомъ вопросъ этотъ и былъ разсмотрѣнъ; труды совѣта по сему вопросу будутъ доложены въ особомъ писанномъ докладѣ въ день засѣданія собранія.

б) Вопросъ о регулированіи правъ и обязанностей врачей приглашаемыхъ на службу земству и исполнительному его органу— управѣ и обратно. Вопросъ этотъ разсматривался по предложенію туйской губернской управы, да, къ тому же, онъ составлялъ всегда одинъ изъ пробѣловъ этой части земскаго хозяйства; вопросъ этотъ, нынѣшнимъ лѣтомъ разрабатывался и на губернскомъ съѣздѣ врачей туйской губерніи, а какъ видно изъ газетныхъ сообщеній и еще во многихъ земствахъ. Труды нашего врачебнаго совѣта по этому дѣлу будутъ представлены собранію, въ формѣ прелиминарнаго проекта этихъ правилъ, а потому принадлежащихъ докладахъ не печатаются; если же собранію, заслушавъ выработанныя правила угодно будетъ ихъ принять, то таковыя могутъ быть напечатаны при журналахъ собранія.

в) Разсмотрѣны двѣ жалобы на врачей гг. Солерса и Преображенскаго; первая жалоба на г. Солерса поступила въ управу отъ гласнаго Н. И. Левицкаго; въ поданномъ заявленіи Н. И. Левицкій объяснилъ управѣ, что врачъ Солерсъ не исполняетъ возложенныхъ на него обязанностей. Совѣтъ выслушавъ объясненіе врача Солерса на вышесказанное заявленіе, нашолъ нужнымъ, въ видахъ пользы самаго дѣла, перевести врача 3 санитарнаго участка во 2-й участокъ, прося г. предсѣдателя, живущаго въ одномъ селѣ, гдѣ долженъ былъ помѣстится г. Солерсъ, лично наблюдать за дѣятельностью этого врача, а врача 2 санитарнаго участка перевести въ 3-й участокъ. Но въ виду заявленія поданнаго ей нѣкоторыми изъ жителей 2-го санитарнаго участка, коимъ они просили управу не переводить г. Преображенскаго изъ 2-го участка, управа должна была приостановить

исполненіе постановленія совѣта, для новаго обсужденія имъ сего вопроса, по совокупности съ желаніемъ которое было выражено вышесказаннымъ заявленіемъ нѣкоторыхъ изъ жителей 2-го участка; для сего назначено было собрать врачебный совѣтъ въ Маѣ мѣсяцѣ, а врачей какъ 2 такъ и 3 участковъ оставить временно на своихъ мѣстахъ. Но 10-го Апрѣля въ управѣ было получено отношеніе господина тульского губернатора, отъ 8 Апрѣля 1885 года за № 944, слѣдующаго содержанія: г. предсѣдатель чернскаго уѣзднаго земскаго собранія довелъ до свѣдѣнія Его Превосходительства, что врачъ 3-го санитарнаго участка Чернскаго уѣзда г. Солерсъ, зарекомендовалъ себя въ обществѣ съ чрезвычайно не выгодной стороны, что жители означеннаго участка письменнымъ заявленіемъ ходатайствовали передъ земскою управою о назначеніи другаго врача и что г. Солерсъ подавъ уже просьбу объ увольненіи его и что въ виду сего и принимая во вниманіе во 1-хъ, что въ происходившемъ 5 Марта засѣданіи чернскаго земскаго собранія, 5 Марта сего года, въ виду оставленія г. Солерсомъ службы, собраніе согласно заявленія гласнаго Левицкаго о замѣщеніи сей вакансіи врачомъ Гончаровымъ, постановило рекомендовать управѣ имѣть въ виду это заявленіе и во 2-хъ что объ избраніи и назначеніи названнаго г. Солерса на должность земскаго врача, мѣстною земскою управою не было сообщено Его Превосходительству для просмотра документовъ, свидѣтельствующихъ о личности этого врача, какъ это требуется правилами о порядкѣ назначенія и увольненія земскихъ врачей, указанныхъ въ сборникѣ правительственныхъ распоряженій и особаго Высочайшаго повелѣнія о предѣлахъ власти губернаторовъ, сообщеннаго въ циркулярѣ Министра Внутреннихъ Дѣлъ, отъ 12 Октября 1866 года за № 204, Его Превосходительство изволилъ предложить чернской земскою управѣ, безотлагательно распорядиться удаленіемъ врача Солерса отъ занимаемой имъ должности и объ исполненіи сего просилъ немедленно его увѣдомить.

Заслушавъ это отношеніе, управа въ засѣданіи своемъ 20 Апрѣля постановила: въ виду того, что причиною, сдѣланнаго уп-

равѣ г. Начальникомъ губерніи, предложенія, о немедленномъ удаленіи врача Солерса отъ занимаемой имъ, въ Чернскомъ уѣздѣ, должности земскаго врача, главнымъ образомъ послужило донесеніе предсѣдателя земскаго собранія, изложенное въ отношеніи г. Начальника губерніи, управа сочла своей обязанностью востановить факты по сему дѣлу въ истинномъ видѣ и въ отвѣтъ г. Губернатору на его отношеніе отвѣтила слѣдующее: г. Солерсъ, какъ врачъ, извѣстенъ управѣ, по заявленію многихъ жителей 3 санитарнаго участка, съ весьма лестной для него стороны, по своей непритязательности и вниманію къ больнымъ, которыхъ онъ пользовалъ; что-же касается частной жизни и отношенія г. Солерса къ нѣкоторымъ жителямъ 3 санитарнаго участка, какъ знакомаго, — управа официальныхъ свѣдѣній о томъ не имѣетъ, равно какъ официально не извѣстно ей, что г. Солерсъ будто-бы зарекомендовалъ себя въ обществѣ съ невыгодной для него стороны; жители того участка, до сего времени, ни письменными заявленіями, ни словесно не ходатайствовали передъ управой объ удаленіи врача Солерса и о замѣнѣ его другимъ врачомъ, а было дѣйствительно, получено письменное заявленіе отъ г. Левицкаго, въ которомъ онъ, вѣроятно по неосторожности, упомянулъ о жителяхъ 3-го санитарнаго участка, такъ какъ полномочія на подачу такового заявленія не только отъ всѣхъ жителей участка, но даже, хотя-бы и отъ нѣсколькихъ лицъ, — ни управѣ, ни земскому собранію не представлялъ, а потому единоличное заявленіе не могло быть управою принято за заявленіе всѣхъ жителей участка, одинакого-же отнеслось къ этому заявленію, какъ земское собраніе 5 Марта, такъ равно и врачебный совѣтъ того-же 5-го Марта сего года и затѣмъ земское собраніе 5 Марта 1885 года не имѣло въ виду, что г. Солерсъ непременно оставить службу, такъ какъ собраніе признало разсмотрѣніе заявленія г. Левицкаго подлежащимъ компетенціи управы, но имѣя въ виду, что дѣло это будетъ разсматриваться уѣзднымъ врачебнымъ совѣтомъ рекомендовало управѣ, на случай если-бы мѣсто земскаго врача въ 3-мъ санитарномъ участкѣ сдѣлалось вакантнымъ, имѣть въ виду врача Гончарова, какъ рекомендованнаго г. Левицкимъ;

стало-быть собраніе, не предрѣшая удаленіе врача Солерса, только условно рекомендовало управѣ имѣть въ виду г. Гончарова. Возстановивъ такимъ образомъ факты въ ихъ истинномъ видѣ, на основаніи имѣющихся актовъ и свѣдѣній при дѣлахъ управы по сему дѣлу, управа, представляя все вышеизложенное на Ваше усмотрѣніе, имѣетъ честь увѣдомить, что врачъ Солерсъ еще 8-го сего Апрѣля, вслѣдствіе поданнаго имъ заявленія о нежеланіи продолжать службу земскаго врача, просилъ себя отъ должности уволить, на что и получилъ согласіе управы.

Что-же касается указанія Вашего Превосходительства, сдѣланнаго управѣ въ отношеніи Вашемъ, отъ 8 Апрѣля сего года за № 944, о томъ, что объ избраніи и назначеніи г. Солерса на должность земскаго врача, управой не было сообщено къ просмотру, Вашего Превосходительства, документовъ свидѣтельствующихъ о личности этого врача, какъ это требуется правилами о порядкѣ назначенія и увольненія земскихъ врачей, указанныхъ въ сборникѣ правительственныхъ распоряженій за 1866 годъ, то это была дѣйствительно ошибка управы, происшедшая, между прочимъ, вслѣдствіе того что по заведенному порядку, о всякомъ измѣненіи въ составѣ врачебнаго персонала, какъ равно и о всѣхъ распоряженіяхъ управы, она докладываетъ своему земскому собранію, одобреніе или не одобреніе котораго, дѣйствию управы, всегда заносится въ журналы собранія, которые на основаніи 93 ст. полож. о земск. учрежд., вслѣдъ за окончаніемъ сессіи собранія, представляются на разсмотрѣніе Вашего Превосходительства и если таковыя не опротестованы въ срокъ указанный 94 ст. того-же положенія—считается вошедшимъ въ законную силу; имѣя это въ виду, а также и то, что документы г. Солерса въ копіи были представлены г. уѣзднымъ врачомъ Щегловымъ, въ тульское губернское правленіе при отношеніи его, отъ 5 Февраля 1884 года за № 17, управа полагала, что распоряженіе ея о приглашеніи и назначеніи г. Солерса врачомъ 3 санитарнаго участка чернскаго уѣзда, одобренное XX очереднымъ чернскимъ уѣзднымъ земскимъ собраніемъ, за неимѣвшимъ въ виду со стороны Вашего Превосходительства протеста, — вполнѣ санкціонировано, — управа

и въ этотъ, разъ дѣйствительно не представила отдѣльно къ Вашему просмотру документовъ, свидѣтельствующихъ о личности врача Солерса; но съ сего времени управа приметъ указаніе Вашего Превосходительства къ точному исполненію; вслѣдствіе чего и боясь оставить уѣздъ вовсе безъ врачей, состоящихъ нынѣ на службѣ земству чернскаго уѣзда, — въ исправленіе ошибки, — имѣетъ честь представить, на основаніи вышесказанныхъ правилъ для Вашего разсмотрѣнія документы, свидѣтельствующіе о личности врачей: 1-го санитарнаго участка Василя Андреевича Гесперидскаго и 2-го санитарнаго участка Сергѣя Ивановича Преображенскаго, покорно прося, по минованіи въ нихъ надобности, возвратить таковыя въ управу и не оставить извѣстить ее о послѣдующемъ.

Г. губернаторъ, отношеніемъ своимъ, отъ 17 Мая за № 1258, возвративъ документы гг. Гесперидскаго и Преображенскаго, увѣдомиль управу, что на замѣщеніе должности земскаго врача въ 1-мъ и 2-мъ санитарномъ участкѣ приглашенными врачами г. Гесперидскимъ и Преображенскимъ со стороны его препятствій нѣтъ.

Такимъ образомъ, благодаря этому случаю, врачи 1-го и 2-го санитарныхъ участковъ нашего уѣзда, прослуживши нашему земству одинъ 5½ лѣтъ, а другой почти 3 года, теперь только получили гражданскую правоспособность занимать предложенную отъ земства службу.

Вслѣдствіе выхода въ отставку г. Солерса, мѣсто врача 3-го санитарнаго участка сдѣлалось вакантнымъ, а потому управой, согласно постановленія чрезвычайнаго собранія 5 Марта 1885 г., былъ допущенъ врачъ Гончаровъ къ отправленію обязанностей земскаго врача 3 участка, съ 1-го Іюня 1885 года.

Въ Апрѣль мѣсяцъ того-же года получено было въ управѣ, на имя предсѣдателя ея, письмо отъ помѣщика села Бобрикъ, чернскаго уѣзда, А. П. Петрова, въ коемъ онъ изъявлялъ претензію на врача Преображенскаго, въ томъ, что послашли за нимъ лошадей, по случаю разившейся въ то время на его работникахъ, а также и въ селеніи, оспы и просилъ его пріѣхать,

подать помощь больнымъ, но врачъ Преображенскій самъ не поѣхалъ, а послалъ на этихъ лошадяхъ фельдшера Надеждина, но безъ всякихъ средствъ къ подачѣ помощи больнымъ и не объяснилъ ему даже причины его посылки, а ему г. Петрову г-нъ Преображенскій послалъ письмо, въ которомъ объяснилъ причину своего отказа приѣхать къ нему — нездоровьемъ и что на телѣгѣ онъ ѣхать не можетъ.

По просьбѣ управы ей было доставлено г. Петровымъ подлинное письмо г. Преображенскаго, получивъ которое и разсмотрѣвъ, постановила передать на разсмотрѣніе врачебнаго Совѣта; но въ промежутокъ времени отъ дня полученія жалобы г. Петрова и до дня очереднаго созыва врачебнаго совѣта, члену управы завѣдывающему 2-мъ санитарнымъ участкомъ поступило нѣсколько словесныхъ заявленій, о томъ что день назначенный для посѣщенія врачомъ горковской больницы, т. е. пятница каждой недѣли, не соблюдается врачомъ и что тѣ которымъ необходимо было видѣть врача, чтобы получить его совѣтъ, приѣзжали въ теченіи нѣсколькихъ пятницъ подрядъ ожидали въ больницѣ врача, почти до вечера и, недождавшись его, возвращались домой потѣрвавши такимъ образомъ не производительное время, почему и просили члена управы объяснить имъ, въ который же день недѣли, можно застать врача въ горковской больницѣ? но такъ какъ ни управой ни врачебнымъ совѣтомъ назначенный день — пятница для посѣщенія врачомъ горковской больницы не было измѣнено, то членъ управы завѣдывающій 2-мъ санитарнымъ участкомъ, желая удостовѣриться въ справедливости словесныхъ заявленій, выше сего изложенныхъ, въ слѣдующую же пятницу приѣхалъ въ горковскую больницу, пробылъ тамъ до вечера и не дождался врача, тоже самое онъ констатировалъ и еще въ слѣдующую пятницу; послѣ чего и доложилъ о семъ управѣ. Одновременно же съ симъ и предсѣдатель управы получилъ нѣсколько заявленій въ томъ смыслѣ, что врачъ Преображенскій, живя въ амбулаторномъ пунктѣ 2-го участка, бывая дома, нерѣдко самъ не принимаетъ и не выслушиваетъ больныхъ, предоставляя это фельдшерамъ и что очень часто его нельзя застать въ амбула-

торіи въ положенное время для пріема больныхъ, т. е. съ 10 до 2 часовъ дня и это послѣднее подтвердилъ и г. предсѣдатель управы, указавъ факты случившіеся съ нимъ, сряду два раза.

Врачебный совѣтъ заслушавъ жалобу г. Петрова, заявленія г. члена управы А. П. Сухотина и предсѣдателя управы и выслушавъ словесное объясненіе врача г. Преображенскаго заключавшееся въ томъ, что къ г. Петрову онъ не поѣхалъ послучаю не здоровья своего, которое продолжалось въ теченіи двухъ недѣль, что по пятницамъ онъ пересталъ посѣщать горковскую больницу, для того, чтобы имѣть возможность, пріѣзжая внезапно, съ большею пользою слѣдить за порядкомъ въ больницѣ, что пріемъ больныхъ въ амбулаторіи онъ производитъ всегда самъ лично, что отлучается въ часы назначенные для пріема въ амбулаторіи больныхъ только въ томъ случаѣ, когда за нимъ присылаютъ отъ кого-либо изъ больныхъ въ уѣздѣ, и что онъ не зналъ, что въ случаѣ болѣзни врача, которая мѣшала ему исполнять принятые на себя обязанности, онъ долженъ сообщать о томъ управѣ на зависящее ее распоряженіе. Врачебный совѣтъ, обсудивъ все вышеизложенное постановилъ: поставить всѣ эти заявленія г. Преображенскому на видъ, объяснивъ ему, что въ слѣдующій разъ, если это будетъ повторяться, совѣтъ будетъ вынужденъ предложить ему оставить мѣсто земскаго врача въ уѣздѣ.

3) Изъ представленныхъ гг. земскими врачами вѣдомостей, о числѣ больныхъ по родамъ болѣзней, оказалось: по 1-му санитарному участку, въ чернской земской больницѣ къ 1884 году оставалось больныхъ 29, прибыло 273, выздоровѣло 276, умерло 15 и осталось къ 1885 году 11; изъ нихъ сифилитиковъ 31 человекъ. Амбулаторныхъ больныхъ общее число 6019; въ томъ числѣ мужчинъ 2103, женщинъ 2471 и дѣтей 1445; изъ нихъ сифилитиковъ: мужчинъ 98, женщинъ 144, дѣтей 58 итого 300 человекъ.

По 2-му санитарному участку въ новогорковской больницѣ къ 1884 году оставалось больныхъ 5, прибыло 58, выздоровѣло 54, умерло 2 и осталось къ 1885 году 7; изъ нихъ было больныхъ сифилисомъ 23 человекъ.

Амбулаторныхъ больныхъ съ повторными посѣщеніями 6696 человекъ обоого пола; изъ нихъ сифилитиковъ 44 человека.

На пунктѣ въ селѣ Большемъ Тепломъ съ повторными посѣщеніями 5777 человекъ, въ томъ числѣ: мужчинъ 1962, женщинъ 2002, дѣтей 1813, изъ нихъ сифилитиковъ: мужчинъ 23, женщинъ 59, дѣтей 20, лицъ-же разныхъ городовъ и уѣздовъ 26, итого 128 человекъ.

Эпидемическихъ больныхъ было обоого пола 116, умерло 5, остальные выздоровѣли.

По 3-му участку амбулаторныхъ больныхъ съ повторными посѣщеніями 5651 человекъ, въ томъ числѣ мужчинъ 1891, женщинъ 2295, дѣтей обоого пола 1465 и эпидемическихъ больныхъ было 1939.

Кромѣ того, въ частной лѣчебницѣ графини Мордвиновой селѣ Троицкомъ, на Филиной Зушицѣ, — амбулаторныхъ больныхъ съ повторными посѣщеніями было 1297; въ томъ числѣ мужчинъ 271, женщинъ 491, дѣтей 535, изъ нихъ сифилитиковъ: мужчинъ 4, женщинъ 10, дѣтей 3; итого 17 человекъ.

Изъ доставленныхъ врачами отчетовъ о дѣятельности земскихъ акушерокъ видно: 1) у Исполатовой, въ теченія года было 33 случая родовъ, 5-ть выкидышей и 188 случаевъ беременности и прочихъ женскихъ болѣзней. 2) у Соловьевой 89 родовъ, 14 выкидышей, 175 беременностей и прочихъ женскихъ болѣзней. 3) у Лебедевой 46 родовъ, 10 выкидышей, 250 беременностей и прочихъ женскихъ болѣзней. 4) у Соколовой 37 родовъ, 1 выкидышъ, 117 беременностей; а всего въ теченіи года у четырехъ акушерокъ было: 205 родовъ, 30 выкидышей и 730 случаевъ беременностей и прочихъ женскихъ болѣзней.

Изъ доставленныхъ волостными правленіями, и земскими врачами и фельдшерами свѣдѣній о числѣ привитыхъ оспою, составлена управой вѣдомость, изъ коей видно, что въ отчетномъ 1884 году привита оспа 1328 младенцамъ обоого пола; менѣе противъ прошлаго отчетнаго года на 1201 дитя.

4) Въ управу поступили 2 прошенія о сложеніи платы за лѣченіе въ больницѣ, 1-е отъ бывшей дворовой Прасковьи Ерохи-

ной о сложеніи съ нея за лѣченіе въ чернской земской больницѣ 17 руб., которыхъ она по бѣдности, болѣзненному состоянію и старости уплатить не можетъ. Ерохина изъ числа причисленныхъ къ волости и какъ оказалось дѣйствительно: никакихъ средствъ не имѣеть, стара и болѣзна. 2-е отъ крестьянки Троицко-Бачуринской волости села Шеламова Анны Матвѣевой Купріяновой о сложеніи 15 руб. за лѣченіе въ той же больницѣ 14 лѣтнаго сына ея Семена Михайлова Купріянова, который былъ раздавленъ лошадыю; уплатить эти деньги, она по немѣнью надѣльной земли и другихъ средствъ — не можетъ.

Деньги эти, какъ превышающія 15 руб., согласно постановленія земскаго собранія 1876 года (журналъ 22 Сентября ст. 16), управа самолично сложить не имѣла права, а потому представляя вышесказанныя ходатайства на благоусмотрѣніе собранія, съ своей стороны полагала-бы сложить съ Ерохиной 17 руб. и съ Семена Купріянова 15 руб., какъ съ немущихъ.

УІІ.

Народное образованіе.

1) Денежный отчетъ по дѣлу народнаго образованія помѣщенъ въ отдѣлѣ о денежныхъ отчетахъ. О ходѣ-же образованія въ уѣздѣ, управа, обязанная постановленіемъ земскаго собранія составить докладъ на основаніи отчета училищнаго совѣта, не могла и въ этомъ году этого исполнить, вслѣдствіе недоставленія училищныхъ совѣтомъ, до сего времени, сего отчета; если же таковой будетъ доставленъ, — управа доложить его собранію въ подлинникѣ.

2) Съ Декабря мѣсяца 1884 года, г. предсѣдатель училищнаго совѣта нашелъ болѣе удобнымъ получать изъ управы деньги, составляющія годовой фондъ на народное образованіе и лично ихъ расходовать на нужды по дѣлу народнаго образованія. Управа, само собой, согласилась съ этимъ, считая себя въ правѣ исполнить это желаніе г. предсѣдателя училищнаго совѣта, въ виду постановленія XII очереднаго земскаго собранія (журналъ 22-го Сентября 1876 г. ст. 3), коимъ суммы, ассигнованныя на народ-

ное образованіе, отпускаемая училищному совѣту, предоставлено расходовать г. предсѣдателю этого совѣта, по ближайшему его усмотрѣнію. Такимъ образомъ подробный отчетъ въ расходованіи этихъ суммъ ведетъ уже не управа, а г. предсѣдатель училищнаго совѣта; отчетъ этотъ въ управѣ пока не полученъ, и ежели таковой будетъ имъ представленъ, — управа доложить его земскому собранію.

Въ виду-же измѣненія порядка выдачи денегъ, управа нашла полезнымъ представить собранію общій сводъ прихода и расхода суммъ, отпускаемыхъ на народное образованіе, съ 1-го Января 1882 по 1-е Января 1885 года, т. е. за тотъ періодъ времени, въ который содержаніе уѣздныхъ сельскихъ школъ производится на суммы, ассигнуемыя собраніемъ и тѣ, которыя составляются изъ взносовъ сельскихъ обществъ, желающихъ имѣть школу.

П р и х о д ъ.

Собраніемъ по смѣтѣ было ассигновано:

на 1882 годъ . . .	5.500 руб.
„ 1883 годъ . . .	5.000 руб.
„ 1884 годъ . . .	5.000 руб.
	<hr/>
	15.500 руб.

Взносы сельскихъ обществъ составили:

въ 1882 году . . .	2.378 р. 80 к.
„ 1883 году . . .	1.730 р. 90 к.
„ 1884 году . . .	2.216 р. — к.
	<hr/>
	6.325 р. 70 к.

А всего прихода . . . 21.825 р. 70 к.

Р а с х о д ъ.

въ 1882 году . . .	4.918 р. 96 к.
„ 1883 году . . .	8.569 р. 1 к.
„ 1884 году . . .	6.950 р. 68 к.
	<hr/>
	20.438 р. 65 к.

Въ остаткѣ 1.387 р. 5 к.

Если строго держаться правилъ, утвержденныхъ земскимъ собраніемъ, выдавать въ пособіе каждому училищу отъ земства вдвое противъ суммы, внесенной на этотъ предметъ сельскимъ обществомъ. то за 3 года слѣдовало-бы выдать, вмѣстѣ съ суммами, поступившими отъ обществъ, — 18977 р. 10 к., а выдано 20.438 р. 65 к., т. е. болѣе на 1.461 р. 55 коп., по такому расчету сумму эту слѣдуетъ считать передержкой, которая и должна быть зачислена въ число суммъ, слѣдующихъ къ отпуску въ 1885 году, какъ образовавшійся переборъ, за 3 года, противъ взносов.

Если-же не руководствоваться вышесказанными правилами, а выдавать всю ассигнованную по смѣтѣ сумму, безусловно, — то въ этомъ случаѣ остатокъ 1.387 руб. 5 коп. надлежитъ считать къ отпуску училищному совѣту за прежніе вышесказанные три года.

Разница 116 р. 19 коп. между цифрою остатка, исчисленной по вышеприведенному своду прихода и расхода названныхъ суммъ за 3 года съ цифрою остатка, показаннаго въ денежномъ отчетѣ управы, произошла потому, что въ отчетѣ не показаны невыполненные расходы, потому, что расходъ денегъ, какъ сказано выше, съ Декабря мѣсяца 1884 года ведется не управой.

Изъ представляемаго такимъ образомъ объясненія по своду прихода и расхода суммъ на школьное дѣло въ уѣздѣ возникаетъ вопросъ: выдавать-ли, въ будущемъ, училищному совѣту, безусловно, всю ассигнуемую по смѣтѣ сумму или-же, строго держась правилъ, только вдвое противъ суммы, внесенной сельскими обществами, и тогда, если въ теченіи года образуется остатокъ вносить его въ смѣту на слѣдующій годъ? и считать-ли остатокъ получившійся за истекшіе три года, въ суммѣ 1.387 руб. 5 коп. подлежащимъ къ отпуску, или-же причислить его къ суммѣ смѣтнаго назначенія на народное образованіе 1885 года и въ будущемъ остатки вносить въ смѣту.

Вопросы эти управа предлагаетъ на благоусмотрѣніе собранія.

Съ 3 Декабря 1884 года и по 4 Августа 1885 года управой выдано г. предсѣдателю училищнаго совѣта, на дѣло народнаго образованія 7000 рублей.

Отчетъ въ расходованіи этихъ денегъ вѣроятно будетъ имъ представленъ собранію.

3) Въ концѣ Мая мѣсяца текущаго года въ управѣ получено было отношеніе тульскаго епархіальнаго училищнаго совѣта, отъ 21 Мая 1885 года за № 97, слѣдующаго содержанія: „Вслѣдствіе своего постановленія, утвержденнаго Его Высокопреосвященствомъ, епархіальный училищный совѣтъ покорнѣйше просить чернскую земскую управу удѣлить изъ средствъ, ассигнуемыхъ земствомъ на народное образованіе, часть — въ пособіе церковно-приходскимъ школамъ чернскаго уѣзда, по своему усмотрѣнію; основываясь на томъ, что Высочайше утвержденныхъ 13 Юля 1884 года правилахъ, о церковно-приходскихъ школахъ, въ числѣ средствъ ихъ содержанія, указаны пособія и отъ земствъ, что циркуляромъ Министра Народнаго Просвѣщенія къ попечителямъ учебныхъ округовъ призываются къ сочувствію церковно-приходскимъ школамъ, подвѣдомственнымъ министерству учрежденія, что суммы, имѣющіяся въ распоряженіи земства, слагаются частью изъ взносовъ, собираемыхъ съ крестьянъ и что, наконецъ всякая школа, служащая интересамъ умственнаго и религіозно-правственнаго образованія народа заслуживаетъ сочувствія и поддержки, независимо отъ того, въ чемъ вѣдѣніи находятся, епархіальный совѣтъ надѣется, что земство, горячо относящееся къ дѣлу народнаго образованія не откажетъ въ своей посильной помощи нижепоименованнымъ церковно-приходскимъ школамъ и при ассигнованіи средствъ на народное образованіе, назначить часть ихъ въ пособіе слѣдующимъ церковно-приходскимъ школамъ въ селеніяхъ: Бабуринѣ, Ивановскомъ, Жадомъ-Соковнинѣ, Ползиковѣ, Маломъ-Скуратовѣ, Старомъ Раскатцѣ, въ д. Шущинѣ, с. Богословскаго, въ д. Хуторъ с. Лужень и с. Знаменскомъ на Зушѣ“.

Управа, неимѣя въ своемъ распоряженіи суммы, какъ не ассигнованной на этотъ предметъ земскимъ собраніемъ, — не могла удовлетворить ходатайство епархіальнаго училищнаго совѣта, почему и представляетъ ходатайство это на благоусмотрѣніе собранія.

При обсужденіи собраніемъ сего ходатайства, между прочимъ желательно и полезно было-бы выяснитъ: въ чемъ заключается различіе между сельской земской школой и церковно-приходской школой? какъ та, такъ и другая находятся въ селеніяхъ, посѣщаются дѣтьми однихъ и тѣхъ-же сельскихъ жителей, по объему преподаваемыхъ знаній какъ та, такъ и другая относятся къ разряду первоначальныхъ народныхъ училищъ, какъ въ той, такъ и другой законъ Божій не иначе можетъ быть преподаваемъ ученикамъ какъ священникомъ или-же лицомъ, хотя и не посящимъ санъ священника, но которое можетъ быть допущено къ преподаванію этого предмета не иначе, какъ съ разрѣшенія высшей духовной власти въ губерніи. Если приэтомъ стрѣмленіе къ развитію умственнаго образованія юношества въ религіозно-нравственномъ направленіи составляетъ главную и общую задачу обѣихъ школъ, — то есть-ли основаніе подраздѣлять одни и тѣ-же школы подъ разными названіями? не все-ли равно: будетъ-ли называться школа — сельской школой или церковно-приходской? — въ чемъ-же кроется здѣсь рознь? Вопросы эти по мнѣнію управы должны быть точно выяснены, а до тѣхъ поръ пока дѣло это находится въ области вопросовъ не рѣшенныхъ, слѣдовало-бы по-удержаться въ ассигнованіи хотя-бы и ничтожной суммы въ помощь церковно-приходскимъ школамъ, уже по той причинѣ, что удѣляя изъ суммы смѣтнаго назначенія отъ земства на народное образованіе въ пользу какихъ-бы то нибыло неземскихъ школъ только-что нарождающихся — мы уменьшаемъ эти средства, въ ущербъ тѣхъ сельскихъ школъ, которыя уже существуютъ и, находясь въ вѣдѣніи земства, приносятъ дѣлу народнаго образованія уѣзда видимую пользу. Управа, высказывая свое мнѣніе, — далека отъ мысли несочувствовать всякой разумно устроенной школѣ, являющейся въ уѣздѣ, какое-бы наименованіе она не носила; вотъ, напримѣръ, школа въ г. Черни, устроенная при соборной церкви церковнымъ старостой, уважаемымъ гласнымъ (отъ города) нашего собранія Иваномъ Владиміровичемъ Ергольскимъ, школа эта церковно-приходская и онъ-же — попечитель этой школы. Благодаря разумному веденію этой школы ученики поражаютъ

своими успѣхами, не смотря на недавнее существованіе этой школы; порядокъ въ школѣ образцовый и можно съ увѣренностью сказать, что дѣти, кончившіе тамъ курсъ, вынесутъ много полезныхъ первоначальныхъ знаній и несомнѣнно религіозно-правственное развитіе. Но несомнѣнно и то, что школа эта во всемъ обязана неутомимому и разумному попеченію объ ней г. Ергольскаго, а не тому, конечно, что носить названіе церковно-приходской школы. Управа рѣшается, въ отношеніи этой школы, ходатайствовать передъ земскимъ собраніемъ объ ассигнованіи ей денежнаго пособія, въ виду недостатка средствъ на содержаніе этой школы; если-бы собраніе нашло возможнымъ удовлетворить это ходатайство управы, то, дабы ассигнованіе это не сдѣлать обязательнымъ для земства и впредь, — оговорить въ постановленіи собранія, что субсидія эта выдана земствомъ церковно-приходской школѣ, при соборной церкви въ городѣ Черни, одновременно, на предстоящій учебный годъ. Конечно желательно было-бы, чтобы земство оказывало ежегодно посильную субсидію этой школѣ, пока она находится подъ попечительствомъ И. В. Ергольскаго и будетъ оказывать полезные успѣхи; въ чемъ нельзя и сомнѣваться, въ виду той страсти, съ которой занимается Иванъ Владиміровичъ этой школой.

Эти свои соображенія управа представляетъ на благоусмотрѣніе собранія.

4) Прошлогоднему земскому собранію уже было доложено управой о пожертвованіи сдѣланномъ по духовному завѣщанію покойной О. И. Гербаль капитала 7000 руб., для употребленія $\frac{0}{100}$ съ сего капитала на содержаніе училища, устроеннаго ею въ с. Есиповѣ, Мищеринской волости. Для полученія этого капитала собраніе выдало полномочіе управѣ на случай если-бы пришлось ей ходатайствовать по дѣлу о приведеніи въ исполненіе духовнаго завѣщанія.

Капиталь этотъ еще не представленъ въ управу душеприказчикомъ завѣщательницы, по данному ему тѣмъ-же завѣщаніемъ праву, г. Фонъ-Домичъ присылаетъ по 350 р. въ годъ, какъ $\frac{0}{100}$ съ этого капитала на содержаніе училища въ с. Есиповѣ. Изъ

числа этих денег выдано, по распоряженію училищнаго совѣта 300 руб. 82 к. г. Булыгиной состоящей попечительницею этой школы; деньги эти выданы подъ росписку мужа ея.

5) Въ Іюнѣ мѣсяцѣ сего года въ управѣ получено отношеніе тульской губернской земской управы, отъ 11 Іюня 1885 г. за № 2127, слѣдующаго содержанія: комитетъ грамотности, состоящій при Императорскомъ вольномъ экономическомъ обществѣ, препроводивъ въ губернскую управу проэктъ устава пенсіонной кассы учителей и учительницъ земскихъ начальныхъ народныхъ училищъ Московской губерніи отношеніемъ отъ 27 минувшаго Мая № 51, проситъ внести означенный проэктъ и относящіеся къ нему примѣчанія на обсужденіе уѣздныхъ земскихъ собраній, сессіи 1885 года, съ такимъ расчетомъ, чтобы вопросъ этотъ могъ быть въ нынѣшнемъ же году обсужденъ губернскимъ земскимъ собраніемъ, въ связи съ замѣчаніями и постановленіями уѣздныхъ земствъ, какъ то требуется закономъ 5 Апрѣля 1883 года.

Вслѣдствіе сего препровождая при семъ печатный экземпляръ помянутаго проэкта и самаго отношенія комитета грамотности губернская земская управа имѣетъ честь просить уѣздную управу представить настоящее предложеніе на обсужденіе чернскаго очереднаго уѣзднаго земскаго собранія и копію съ постановленія, которое имѣетъ состояться по сему предмету доставить въ губернскую управу для составленія общаго доклада будущему очередному губернскому земскому собранію. Подлинное за надлежащимъ подписомъ.

Исполняя это порученіе, управа имѣетъ честь представить на обсужденіе собранія вышесказанный вопросъ и проэктъ устава пенсіонной кассы учителей и учительницъ земскихъ начальныхъ народныхъ училищъ Московской губерніи, перепечатанный и помѣщенный въ приложеніи къ докладамъ управы.

Съ своей стороны управа разсмотрѣвъ вышесказанный проэктъ, вполне соглашаясь съ принципомъ проводимымъ идеей образованія пенсіонной кассы для учителей и учительницъ народныхъ земскихъ школъ, находитъ, что и самый проэктъ составленъ весьма

полно и основательно; а потому, еслибы, собраніе согласилось съ принципами приводимыми комитетомъ грамотности по этому вопросу, то управа предлагаетъ принять этотъ проэктъ въ полномъ его объемѣ.

УІІІ.

Исполненіе гражданскихъ потребностей и почтовой повинности.

1) Въ Іюль мѣсяцѣ въ управѣ получено отношеніе попечителя чернскаго земскаго арестантскаго дома, непремѣннаго члена съѣзда гг. мировыхъ судей чернскаго округа, отъ 24 Іюля 1885 года за № 1123, коимъ указываетъ на необходимость имѣть при арестантскомъ домѣ, кромѣ смотрителя, хотя одного сторожа. Отношеніе это будетъ представлено собранію въ подлинникѣ.

Съ своей стороны управа соглашаясь съ тѣмъ что кромѣ смотрителя представляется дѣйствительная надобность имѣть при арестантскомъ домѣ еще и сторожа, предлагаетъ разрѣшить ей нанять отдѣльнаго сторожа въ помощь смотрителю, на что и ассигновать 120 руб. въ годъ, по примѣру того жалованья которое получаютъ сторожа земскихъ домовъ.

2) Прошлогоднему очередному земскому собранію было доложено управой ходатайство земскихъ почтарей объ увеличеніи имъ жалованья за содержаніе земской почты. Собраніе постановило: выдать почтарямъ одновременное вознагражденіе въ размѣрѣ 40 руб. каждому, считая съ 1 Января 1885 по 1 Января 1886 г. Въ виду-же плохаго урожая нынѣшняго года, а также и въ тѣхъ соображеніяхъ, что цѣны на продукты потребные для содержанія почтарямъ: себя и лошади—не уменьшились въ нынѣшнемъ году, управа, вслѣдствіе словеснаго заявленія почтарей о не возможности содержанія лошади и себя на 200 руб. въ годъ притомъ постоянномъ разѣздѣ который приходится имѣть почтарямъ при исполненіи земской почты,—управа предлагаетъ собранію высказаться: угодно-ли будетъ ему прибавить земскимъ почтарямъ содержаніе и на 1886 годъ по 40 руб. на каждого.

IX.

Натуральная повинность.

По свѣдѣніямъ доставленнымъ волостными правленіями въ отчетномъ году отбыто повинностей натурою:

1) Отведено квартиръ: по Чернско-Слободской волости — 200, по Троицко-Бачуринской — 17, по Синдѣвской — 46, по Мало-скуратовской — 52, по Языковской — 20, по Бредихинской 30 и по Лужанской — 30; а всего 395 квартиръ.

2) Выставлено подводъ:

а) за прогоны: по Чернско-Слободской — 30, по Троицко-Бачуринской — 3, по Мало-скуратовской — 4; а всего 37 подводъ.

б) безъ прогоновъ: по Троицко-Бачуринской 2, по Синдѣвской 41, по Бобриковской 15, по Лужанской 80; а всего 138 подводъ.

3) Для исправленія дорогъ наряжалось по всѣмъ волостямъ на 38248 душъ, по спискамъ казначейства; лошадей 1639, людей: мужчинъ 3444 и женщинъ 3200.

Исполненіе порученій собранія XX очереднаго созыва.

1) Кромѣ тѣхъ порученій собранія, о которыхъ уже упоминалось въ доложенныхъ XXI очередному земскому собранію въ докладахъ управы были ей сдѣланы слѣдующія порученія:

а) По поводу доклада о застройкѣ Новосильской большой дороги въ дер. Булычахъ арендаторомъ Кулаковымъ, собраніе поручило управѣ предъявить къ Кулакову искъ судебнымъ порядкомъ (журналъ 4 Октября 1885 г. ст. 6.) Управѣ не пришлось предъявить иска къ Кулакову, такъ какъ онъ добровольно снялъ неправильно возведенную имъ постройку и тѣмъ очистилъ большую дорогу.

б) Поручено ходатайствовать о награжденіи смотрителя больницъ Воробьева серебряною медалью, за долготѣльную, усердную и полезную его службу въ этой должности. (жур. собр. 5 Октября 1885 г. ст. 4.) Въ исполненіе этого порученія управа сдѣлала представленіе г. начальнику губерніи и г. предсѣдатель уп-

равы лично повторилъ объ этомъ ходатайствѣ земства въ Декабрѣ мѣсяцѣ 1884 г.; но о результатѣ по сему ходатайству, управѣ до сего времени ничего не извѣстно.

в) Поручено принести жалобу губернскому земскому собранію на бѣлевскую управу о неуплатѣ по чернской земской больницѣ денегъ, за лечение сифилитика Бѣлевскаго уѣзда. Губернское земское собраніе выслушавъ докладъ и соображенія губернской управы не приняло къ своему разсмотрѣнію сего дѣла; какъ дѣло не подлежащее его разсмотрѣнію.

В Ы Б О Р Ы

1) Избранные земскимъ собраніемъ въ 1882 году, на основаніи ст. 2 полож. о комплектованіи войскъ лошадьми на случай войны, завѣдывающіе военно-конскими участками, — въ нынѣшнемъ году оканчиваютъ трех-лѣтній срокъ своей службы, а потому XXI очередному уѣздному земскому собранію предстоитъ произвести вновь выборы лицъ завѣдывать военно-конскими участками на новое трех-лѣтіе съ 1885 по 1888 г. Списокъ лицъ завѣдывающихъ военно-конскими участками въ истекающемъ трех-лѣтіи—управа доложить собранію во время его засѣданія.

2) Кромѣ того, на основаніи закона 15 Января 1885 года предстоитъ собранію избрать, изъ среды гг. гласныхъ, двухъ членовъ въ уѣздное податное присутствіе.

3) Членовъ ревизіонной комисіи.

4) Членовъ комисіи для составленія списковъ присяжныхъ засѣдателей.

Предсѣдатель Управы *Гр. Домажировъ.*

Члены: { *М. Шоринъ.*
М. Ермоловъ.
А. Сухотинъ.
П. Давровъ.

КОМИТЕТЪ
ГРАМОТНОСТИ
состоящій при
ИМПЕРАТОРСКОМЪ
ВОЛЬНО-ЭКОНОМИЧЕСКОМЪ

Въ

Земскую Управу.

ОБЩЕСТВЪ.

27 Мая 1885 года.

№ 51.

С.-ПЕТЕРБУРГЪ.

Въ засѣданіи 19 Февраля 1885 г., Комитетъ Грамотности, состоящій при Императорскомъ Вольно-Экономическомъ Обществѣ, по предложенію одного изъ своихъ членовъ, образовалъ особую комиссію для разсмотрѣнія вопроса объ обезпеченіи участи народныхъ учителей и учительницъ посредствомъ учрежденія общей для нихъ эмеритальной кассы.

Изъ собранныхъ означенной комиссіей свѣдѣній видно, что большинство губернскихъ земскихъ собраній вполне сознаетъ важность обезпеченія служащихъ въ земствѣ при помощи эмеритальныхъ пенсій и уже касалось вопроса объ устройствѣ такого рода кассъ. Тѣ-же свѣдѣнія указываютъ, однако, что многія земства не приняли еще окончательнаго рѣшенія по этому безусловно-важному вопросу, главнымъ образомъ, вслѣдствіе непосильной для многихъ земствъ задачи—устроить пенсіонную кассу для всѣхъ служащихъ въ земствѣ, отчасти-же по причинѣ существующаго законоположенія, недозволяющаго лицамъ, служащимъ земству по выборамъ, принимать участіе въ подобныхъ кассахъ.

Имѣя въ виду, что обезпеченіе старости учащихъ въ сельскихъ школахъ должно въ высшей степени благотворно повліять на самый составъ служащихъ, а слѣдовательно и

на успѣхи народнаго образованія, Комитетъ Грамотности пришелъ къ заключенію, что первую, неотложнѣйшею мѣрою для достиженія намѣченной цѣли представляется учрежденіе нынѣ-же эмеритальныхъ земскихъ кассъ для учащихъ, какъ для лицъ, получающихъ, сравнительно, небольшое вознагражденіе за свой трудъ и неимѣющихъ возможности дѣлать сбереженія для обезпеченія своей старости. Такого рода частное рѣшеніе вопроса отнюдь не мѣшая дальнѣйшему движенію дѣла учрежденія пенсіонныхъ кассъ и для другихъ земскихъ служащихъ, можетъ дать земствамъ, въ недалекомъ будущемъ, полезныя практическія указанія для общей постановки эмеритальнаго вопроса, сообразно съ мѣстными условіями, причемъ по мнѣнію Комитета, слѣдуетъ выдѣлить вопросъ объ учрежденіи такихъ кассъ изъ общаго вопроса о пенсіонныхъ кассахъ для всѣхъ служащихъ въ земствѣ.

Такъ какъ московское губернское земство держится того-же взгляда и въ 1884 году рѣшило устроить эмеритальную кассу только для учащихъ въ земскихъ школахъ московской губерніи, то въ настоящее время имѣется уже готовый земскій проектъ эмеритальной кассы для учителей и учительницъ, выработанный упомянутымъ земствомъ. Признавая этотъ проектъ заслуживающимъ вниманія и осуществимымъ, Комитетъ Грамотности рѣшилъ сдѣлавъ нѣкоторыя замѣчанія на означенный проектъ, предложить его вниманію губернской земской управы, съ покорнѣйшею просьбой, по рассмотрѣніи какъ самаго проекта, такъ и относящихся къ нему примѣчаній, внести оный на обсужденіе уѣздныхъ земскихъ собраній сессіи 1885 года, съ такимъ расчетомъ, чтобы вопросъ могъ быть въ нынѣшнемъ-же году обсужденъ губернскимъ земскимъ собраніемъ, въ связи съ замѣчаніями и постановленіями уѣздныхъ земствъ, какъ то требуется закономъ 5-го апрѣля 1883 года о нормальномъ уставѣ земскихъ пенсіонныхъ кассъ. Съ этою цѣлью настоящій циркуляръ, съ нижеприведеннымъ проектомъ пенсіонной кассы московскаго губернскаго земства, а равно и примѣчаніями Комитета, препровождается въ количествѣ экземпляровъ, соотвѣтствующемъ числу уѣздныхъ управъ губерніи.

О постановленіи губернскаго собранія по изложенному вопросу Комитетъ Грамотности имѣеть честь покорнѣйше просить почтить его увѣдомленіемъ. Предѣдатель Комитета Н. Ермаковъ. Секретарь П. Нагель.

ПРОЕКТЪ УСТАВА

пенсіонной кассы учителей и учительницъ земскихъ начальныхъ народныхъ училищъ московской губерніи.

I. Положенія общія.

§ 1. Пенсіонная касса учреждается для обезпеченія учителей и учительницъ, прослужившихъ определенное число лѣтъ въ земскихъ начальныхъ народныхъ училищахъ московской губерніи.

§ 2. Денежныя средства кассы образуются изъ: а) основнаго фонда въ 152.300 руб., представляемаго на этотъ предметъ губернскимъ земствомъ, и б) изъ ежегодныхъ вычетовъ изъ жалованья, получасмаго учителями и учительницами.

§ 3. Полный окладъ пенсіи опредѣляется въ 200 руб.

§ 4. Срокъ выслуги полной пенсіи считается 25-ти лѣтній со дня вступленія на мѣсто учителя или учительницы. Для полученія $\frac{3}{4}$ оклада назначается 20 лѣтъ, а $\frac{1}{2}$ оклада — 15 лѣтъ службы. Случаи, когда допускаются сокращенные сроки выслуги пенсіи, указаны ниже.

§ 5. Право на полученіе пенсіи пріобрѣтается только по оставленіи службы земству.

II. Лица, имѣющія право на пенсію.

§ 6. Правомъ на пенсію пользуются всѣ учителя и учительницы земскихъ народныхъ училищъ Московской губерніи, получающіе содержаніе изъ земскихъ суммъ — губернскихъ и увѣдныхъ.

Примѣчаніе. Распространеніе права полученія пенсій на учителей и учительницъ городскихъ школъ зависитъ отъ сомашенія губернскаго земства съ надлежащими городскими думами.

§ 7. Не пользуются правомъ на пенсію учителя и учительницы начальныхъ училищъ, содержимыхъ частными лицами, хотя бы училища эти и получали пособія изъ земскихъ суммъ.

Примѣчаніе. Исключеніе изъ общаго правила, выраженнаго въ § 7-мъ, допускается для учителей и учительницъ изъ стипендіатовъ и стипендіатокъ земства, воспитывавшихся въ учительскихъ семинаріяхъ мужской и женской. Такія учителя и учительницы, если сами они или содержатели школъ за нихъ будутъ участвовать въ ежегодныхъ взносахъ на составленіе пенсіонной кассы въ равныхъ размѣрахъ съ учителями земскихъ школъ, приобрѣтають право на полученіе пенсій на одинаковыхъ съ послѣдними условіями.

§ 8. Равнымъ образомъ не пользуются правомъ на пенсію помощники и помощницы учителей и учительницъ.

§ 9. Право на пенсію, приобрѣтенное учителемъ или учительницею, по смерти ихъ, переходитъ къ ихъ семейству при условіяхъ, изложенныхъ въ нижеслѣдующихъ статьяхъ.

§ 10. Дѣти, оставшіяся послѣ умершихъ, пользуются пенсіею, выслуженною ихъ родителями: а) сыновья — до достиженія ими 18-ти лѣтняго возраста; а въ томъ случаѣ, когда они находятся въ учебномъ заведеніи — до окончанія курса въ ономъ, хотя бы и перешли 18-ти лѣтній возрастъ; б) дочери — до вступленія въ бракъ или же до поступленія на мѣсто, дающее имъ возможность зарабатывать средства для жизни; но ни въ какомъ случаѣ пользование пенсіею не можетъ продлиться для нихъ далѣе достиженія совершеннолѣтія.

§ 11. Вдова умершаго пенсіонера сохраняетъ выслуженную мужемъ пенсію до своей смерти, если не вступитъ во вторичный бракъ. Въ послѣднемъ случаѣ право на пенсію прекращается.

§ 12. Мужъ оставшійся послѣ умершей пенсіонерки, — въ томъ случаѣ, если доказано будетъ, что по болѣзненному состоянію онъ не имѣетъ возможности снискивать себѣ пропитаніе собственнымъ трудомъ, — пользуется пенсіею въ томъ размѣрѣ, въ какомъ получала ее его жена.

§ 13. Право полученія пенсіи распространяется на родителей умершаго пенсіонера или пенсіонерки въ томъ только случаѣ, когда они представляютъ доказательства, что умершій пенсіонеръ былъ единственною опорою ихъ существованія, и что средствъ къ жизни они никакыхъ не имѣють.

III. Размѣръ и порядокъ производства вычетовъ.

§ 14. Вычетъ изъ жалованья учителей и учительницъ устанавливается въ размѣрѣ 3⁰/₁₀ въ годъ съ нормальнаго оклада, опредѣленнаго въ 200 руб.

§ 15. Вычеты эти обязательны для всѣхъ учителей и учительницъ земскихъ начальныхъ народныхъ училищъ, получающихъ жалованья изъ земскихъ суммъ не менѣе 200 руб.

Примѣчаніе. Тѣ изъ помощниковъ и помощницъ учителей и учительницъ, которые пожелали бы, чтобы ихъ служба была зачтена въ срокъ выслуги пенсіи, могутъ просить о производствѣ у нихъ вычетовъ изъ жалованья, хотя бы получали и менѣе 200 руб. Но вычеты съ нихъ производятся въ размѣрѣ одинаковомъ съ учителями и учительницами.

§ 16. Вычеты производятся ежемѣсячно по равнымъ частямъ по 50 коп. съ каждаго учителя или учительницы, уѣздными земскими управами.

§ 17. Уѣздная управа, удержавъ при выдачѣ жалованья слѣдующія въ пенсіонную кассу деньги немедленно доставляетъ оныя въ губернскую управу.

IV. Размѣры пенсіи, сроки выслуги и условія полученія пенсіи.

§ 18. Учителя и учительницы земскихъ начальныхъ народныхъ училищъ, прослужившіе болѣе 25 лѣтъ, по оставленіи службы земству, приобрѣтаютъ право на полную пенсію въ размѣрѣ 200 р.

§ 19. Тѣ изъ учителей и учительницъ, которые прослужили 20 лѣтъ пользуются пенсіею въ размѣрѣ 150 руб. въ годъ.

§ 20. Учителя и учительницы, прослужившіе 15 лѣтъ, получаютъ пенсію въ размѣрѣ 100 р. въ годъ.

§ 21. При исчисленіи сроковъ на полученіе пенсіи принимаются въ расчетъ только служба въ земскихъ начальныхъ народныхъ училищахъ Московской губерніи и не зачисляется служба въ другихъ губерніяхъ или въ училищахъ частныхъ, или другихъ вѣдомствъ Московской губерніи.

Примѣчаніе. Исключеніе допускается для стипендіатовъ и стипендіатовъ земства въ случаѣ указанномъ въ примѣчаніи къ § 7.

§ 22. Если-бы учитель или учительница земскаго начальнаго народнаго училища, не выслуживъ пенсію, перешла въ школу частную или другаго вѣдомства, то вычеты, производившіеся изъ ихъ жалованья, не возвращаются имъ. Но при вторичномъ поступленіи ихъ на службу земства прежняя служба ихъ въ земскихъ школахъ зачисляется имъ для выслуги права на пенсію.

§ 23. Время, проведенное учителями или учительницами въ должности помощника или помощницы, можетъ быть зачтено имъ для полученія права на пенсію только въ томъ случаѣ если они участвовали въ одинаковыхъ съ другими размѣрахъ во взносахъ въ пенсіонную кассу.

§ 24. Определенные выше сроки выслуги пенсіи сокращаются на 5 лѣтъ для тѣхъ учителей и учительницъ, которые оставляютъ службу вслѣдствіе тяжелой болѣзни, дѣлающей ихъ неспособными къ дальнѣйшимъ занятіямъ. Такіе учителя и учительницы могутъ получить полную пенсію, прослуживъ въ земскихъ начальныхъ народныхъ училищахъ не менѣе 20 лѣтъ; прослужившіе же не менѣе 15-ти лѣтъ пользуются правомъ $\frac{3}{4}$ оклада или на пенсію 150 руб., наконецъ прослужившіе не менѣе 10 лѣтъ — $\frac{1}{2}$ оклада или на пенсію 100 руб. въ годъ.

V. Порядокъ полученія пенсій.

§ 25. Лицо, выслужившее установленные для полученія пенсіи сроки, входитъ въ губернскую земскую управу съ прошеніемъ о назначеніи ему таковой, съ приложеніемъ удостовѣреній отъ надлежащихъ уѣздныхъ земскихъ управъ о прохожденіи службы въ земскихъ школахъ. Въ удостовѣреніяхъ должно быть ясно обозначено, въ какихъ школахъ и съ какого и по какое время проситель или просительница занимали учительскія мѣста.

§ 26. При исходатайствованіи пенсіи дѣтямъ умершаго пенсіонера и пенсіонерки требуется представленіе: 1) свидѣтельства о смерти послѣдняго; 2) метрическихъ свидѣтельствъ или выписокъ изъ церковныхъ книгъ о лѣтахъ оставшихся послѣ смерти ихъ дѣтей; 3) въ случаѣ нахождения дѣтей въ учебныхъ заведеніяхъ — свидѣтельства отъ начальства этихъ заведеній съ указаніемъ сколько времени остается до окончанія ими курса.

§ 27. Если пенсія испрашивается вдовою умершаго пенсіонера, то при прошеніи должны быть представлены документы, удостоверяющіе дѣйствительность брака.

§ 28. Мужъ умершей пенсіонерки или родители пенсіонерокъ, кромѣ удостовѣренія о личности, должны представить: 1) надлежащее свидѣтельство отъ уѣздной управы или мирового судьи о неимѣніи никакихъ средствъ къ жизни и 2) медицинское свидѣтельство отъ земскаго врача о полной неспособности къ труду.

§ 29. Губернская управа, получивъ прошеніе о назначеніи пенсіи съ приложеніемъ требуемыхъ документовъ, рассматриваетъ оныя безъ замедленія и если найдетъ документы удовлетворительными, дѣлаетъ постановленіе о назначеніи пенсіи, о чемъ увѣдомляетъ просителей.

§ 30. Въ случаѣ неполноты требуемыхъ свѣдѣній или какихъ-либо сомнѣній, губернская управа требуетъ отъ просителей дополненій или разъясненій и вообще имѣетъ право произвести повѣрку доставленныхъ ей свѣдѣній тѣми способами, какіе признаетъ нужными.

§ 31. Если-бы впоследствии оказалось, что мужъ или родители умершихъ пенсіонеровъ воспользовались пенсіею, не имѣя на то надлежащаго права, то дальнѣйшая выдача пенсіи прекращается.

§ 32. Разрѣшенная пенсія выдается пенсіонерамъ по ихъ желанію изъ губернской или изъ той уѣздной управы, на которую они сами укажутъ.

VI. Порядокъ счетоводства по отчетности.

§ 33. Всѣмъ лицамъ, участвующимъ въ пенсіонной кассѣ, ведутся въ губернской управѣ списки, въ которыхъ отмѣчаются всѣ переходы изъ одного уѣзда въ другой и изъ одной школы въ другую.

§ 34. Для составленія и веденія этого списка уѣздныя управы ежегодно въ сентябрѣ мѣсяцѣ доставляютъ въ губернскую управу—каждая по своему уѣзду—списки учителямъ и учительницамъ съ указаніемъ школъ, въ которыхъ они находятся, и ихъ перемѣщеній.

§ 35. Всѣ суммы, поступающія на составленіе пенсіонной кассы, обращаются губернской управою въ процентныя бумаги для приращенія процентами.

§ 36. Суммамъ пенсіонной кассы губернская управа ведетъ особый счетъ.

§ 37. Ежегодно губернская управа представляетъ очередному губернскому земскому собранію отчетъ о движеніи суммъ кассы.

§ 38. Дѣйствіе сего устава начинается по утвержденіи его въ установленномъ порядкѣ.

Примѣчанія къ проекту эмеритальной кассы московскаго губернскаго земства.

1) Капиталь въ 152,300 р., жертвуемый земствомъ Московской губерніи въ пользу кассы учащихъ, составляетъ фондъ по народному образованію; онъ накопленъ изъ остатковъ отъ смѣтныхъ назначеній, начиная съ 1868 года. При отсутствіи подобнаго фонда, сумма въ 152,000 руб., со всѣми на нее процентами въ теченіи первыхъ 15-ти лѣтъ существованія кассы (когда еще нѣтъ выдачи), можетъ быть образована постепенно — посредствомъ ежегодныхъ взносовъ его 14,600 руб. (въ 15 лѣтъ составитя болѣе 300,000 руб.)

2) Московское губернское земство содержитъ въ настоящее время, 428 школъ съ 484 учащими, имѣющими право на выслугу пенсіи. При меньшемъ числѣ школъ, основной капиталъ, конечно можетъ быть соотвѣтственно уменьшенъ.

3) Съ капитала 152,000 руб., чрезъ 15 лѣтъ, будетъ получаться дохода отъ 15700 руб., до 18,000 руб., (считая его 5⁰/₀ или по 6⁰/₀ въ годъ) что обезпечиваетъ отъ 78¹/₂ до 90 пенсій каждую въ размѣръ 200 руб., сверхъ того, трехпроцентныя взносы учащихъ (6 р. X 484 = 2,904 р.) дадутъ еще 14¹/₂ пенсій. Изъ взносовъ учащихъ, въ теченіи 15-ти лѣтъ, когда не будутъ производимы никакія выдачи, получится капиталъ, который составитъ (вмѣстѣ съ ⁰/₀) не менѣе 62000 руб., въ послѣдующіе годы этотъ капиталъ, обезпечитъ ежегодную выдачу еще

15¹/₂ пенсій. Такимъ образомъ получится всего отъ 108 до 121 пенсїи. Каждая 10.000 р. капитала, образовавшагося ко времени открытія дѣйствій кассы, обезпечиваютъ 2¹/₂ — 3 пенсїи въ размѣрѣ 200 р. каждая.

4) Увеличеніе вычетовъ съ учащихъ въ пользу кассы на 1% при 484 учащихъ дастъ ежегодно еще до 5 пенсїй; увеличеніе вычетовъ до размѣровъ свыше 5—6% было бы, однако, крайне обременительно для участниковъ кассы.

5) Черниговское губернское земство, опредѣливъ (при работѣ проекта кассы для всѣхъ служащихъ въ земствѣ) число пенсїй,—которыя должны выдаваться участникамъ кассы, а также ихъ прямымъ наслѣдникамъ,—на основаніи точныхъ свѣдѣній о составѣ служащихъ въ земствѣ всей губерніи, пришло къ заключенію, что, при полномъ развитіи дѣйствій кассы, придется выдать на 1000 участниковъ 240 пенсїй. Примѣняя этотъ расчетъ и къ другимъ губерніямъ, можно усмотрѣть, что земству Московской губерніи придется выдать 116 пенсїй т. е. то число пенсїй которое (его приведеннымъ выше расчетомъ) возможно получить безъ затрудненій, если принять въ соображеніе указанный основной капиталъ.

6) При увеличеніи ежегоднаго вычета съ участниковъ кассы на 1 или на 2 процента, повышеніе дохода позволить, если не представится необходимости въ лишнїихъ пенсїяхъ, уменьшить основной капиталъ кассы на 15 — 30 тыс. рублей, или-же повысить окладъ самыхъ пенсїй.

РАСХОДЫ

УЪЗДНОЙ ЗЕМСКОЙ УПРАВЫ

За 1884 годъ

Средствъ

Рубль

О Т Ч Е Т Ъ

ЧЕРНСКОЙ

УЪЗДНОЙ ЗЕМСКОЙ УПРАВЫ

О

ПРИХОДЪ, РАСХОДЪ И ОСТАТКЪ ЗЕМСКИХЪ СУММЪ

ЗА 1884 ГОДЪ.

	1884 г.	1883 г.
1. Приходъ отъ земскихъ суммъ	1.158 р. 30 к.	1.158 р. 30 к.
2. Расходъ на земские дѣла	1.158 р. 30 к.	1.158 р. 30 к.
3. Остатокъ на начало года	—	—
4. Остатокъ на конецъ года	—	—
Итого	1.158 р. 30 к.	1.158 р. 30 к.

КАССОВАЯ ВѢДОМОСТЬ ЧЕРНСКОЙ УѢЗДНОЙ ЗЕМСКОЙ УПРАВЫ.

За 1884 годъ.

		Серебромъ.	
		Рубл.	Коп.
Оставалось въ управѣ отъ 1883 года:			
I. Спеціальныхъ суммъ и капиталовъ:			
1) Капитала по страхованію сноповаго хлѣба	4.643 р. 50 к.		
2) Капитала на улучшение полицейской и пожарной частей въ селеніяхъ	5 р. 45 к.		
3) Капитала ново-городской больницы . . .	4.119 р. 43 ¹ / ₄		
4) Капитала на народное образованіе . . .	1.647 р. — к.		
5) Залогъ арендатора аптеки	1.019 р. 25 к.		
6) Капитала чернской больницы	1.000 р. — к.		
7) Продовольственнаго капитала мѣщанъ города Черни	672 р. 55 ¹ / ₂		
8) Запаснаго капитала	768 р. 50 к.		
9) Пожертвованныхъ по подписному листу на устройство училища имени русскаго писателя Н. В. Гоголя	— 60 к.		
	<hr/>	13.876 р.	28 ³ / ₄
II. Суммъ принадлежащихъ губернскому земству	1.458 р. 30³/₄		
	<hr/>	15.334	59¹/₂

		Серебромъ.	
		Рубли.	Коп.
Въ 1884 году поступило въ Управу:			
1) Окладнаго сбора:			
недоимокъ . . .	16.184 р. 64 к.		
оклада 1884 г.	22.673 р. 7 ¹ / ₂		
впередъ за 1885 г.	91 р. 68 к.		
	<u>38.949 р. 39¹/₂</u>		
2) Неокладныхъ поступлений:			
недоимокъ . . .	904 р. 8 к.		
за 1884 годъ . . .	8.026 р. 84 к.		
	<u>8.930 р. 92 к.</u>		
3) Проценто въ на ка-			
питаль земства	543 р. 26 к.		
пени	1.729 р. 71 к.		
	<u>2.272 р. 97 к.</u>		
4) Переходящихъ суммъ	15 р. 35 к.		
5) Спеціальныхъ суммъ и капиталовъ	1.744 р. 58 к.		
6) Суммъ, принадлежащихъ губер-			
скому земству	22.389 р. 96 к.		
	<u>74.303</u>	17 ¹ / ₂	
ИТОГО		89.637	77
Въ 1884 году произведено расхода:			
1) По исполненію смѣты			
1884 года	57.373 р. 28 ¹ / ₂		
За счетъ смѣты 1885			
года	1.014 р. 49 к.		
	<u>58.387 р. 77¹/₂</u>		
2) Переходящихъ суммъ	15 р. 35 к.		
3) Спеціальныхъ суммъ и капиталовъ	1.019 р. 25 к.		
4) Изъ суммъ принадлежащихъ губер-			
скому земству	14.850 р. 23 к.		
	<u>74.272</u>	60 ¹ / ₂	

Затѣмъ къ 1 Января 1885 года состоитъ въ остаткѣ:		Серебромъ.	
		Рубли.	Коп.
I. Специальныхъ суммъ и капиталовъ:			
1) Капитала по страхованію сноповаго хлѣба	4.643 р. 50 к.		
2) Капитала на улучшение полицейской и пожарной частей въ селеніяхъ	5 р. 45 к.		
3) Капитала ново-городской больницы . . .	3.733 р. 33 к.		
4) Капитала на народное образованіе	1.647 р. — к.		
5) Капитала чернской больницы	1.000 р. — к.		
6) Продовольственнаго капитала мѣщанъ города Черни	672 р. 55 ¹ / ₂		
7) Запаснаго капитала	768 р. 50 к.		
8) Пожертвованныхъ по подписному листу на устройство училища имени русскаго писателя Н. В. Гоголя	— 60 к.		
	<hr/>	12.470 р. 93 ¹ / ₂	
II. Суммъ, принадлежащихъ губернскому земству	2.894 р. 23 к.		
	<hr/>		15.365 16 ¹ / ₂
Изъ числа этой суммы (15.365 р. 16 ¹ / ₂ к.) состоитъ:			
Въ авансѣ у разныхъ лицъ	1.454 р. 7 ¹ / ₄		
Въ ящикѣ № 1-й	11.797 р. 78 к.		
Въ ящикѣ № 2-й	2.113 р. 31 ¹ / ₄		
	<hr/>	15.365 р. 16 ¹ / ₂	
БАЛАНСЪ			89.637 77
Предсѣдатель Управы <i>Гр. Домажировъ.</i>			
Члены: { <i>М. Шоринъ.</i>			
{ <i>М. Ермоловъ.</i>			
{ <i>А. П. Сухотинъ.</i>			

О В Ш І Й С В О Д Ъ

Видъ суммъ	Въ 1883 г.	Въ 1884 г.	Въ 1885 г.
I. По селу по землемольному селу	5 57	5848233	385814
II. По селу селу съ торговляхъ селу	—	—	—
III. По селу селу съ пивенюмъ на выдѣлку и провозу пива	—	613639	—
IV. По селу селу въ различныя промыслы и ремесла	—	833565	74 57
V. По селу по землемольному селу	—	833092	463
VI. По селу по землемольному селу	—	67597	—
VII. По селу по землемольному селу	—	1935	—
VIII. По селу по землемольному селу	—	174408	—
за 1884 годъ.			
IX. По селу селу по землемольному селу	9 57	6191331	676191
X. По селу селу по землемольному селу	—	1305431	—
XI. По селу селу по землемольному селу	1 93	933574	1037
XII. По селу селу по землемольному селу	—	—	—
Итого суммъ по землемольному селу	1 93	933899	10 37
Итого въ 1884 году поступило въ селу	—	7430317	—

П Р И Х О Д Ъ

З Е М С К И Х Ъ С У М М Ъ

за 1884 годъ.

Представитель Урванъ
 Ріанъ

О В Щ І Й С В О Д Ъ

	Зачтены по- ступившіе въ 1883 г.		Поступило въ управу въ 1884 г.		Исключено и получено ме- мѣе противъ росписи.	
	РУБЛИ.	КОП.	РУБЛИ.	КОП.	РУБ.	КОП.
I. По счету поземельнаго сбора . . .	9	57	28482	22	38	58 ^{1/4}
II. По счету сбора съ торговых сви- дѣтельствъ и билетовъ	—	—	1107	77 ^{1/2}	—	—
III. По счету сбора съ патентовъ на выдѣлку и продажу питій	—	—	6126	75	—	—
IV. По счету сбора съ строеній фаб- ричныхъ, промышленныхъ и торговыхъ заведеній	—	—	3232	65	74	57
V. По счету неокладнаго сбора . . .	—	—	8930	92	463	—
VI. По счету процентовъ	—	—	2272	97	—	—
VII. По счету переходящихъ суммъ .	—	—	15	35	—	—
VIII. По счету специальныхъ суммъ и капиталовъ	—	—	1744	58	—	—
Итого уѣзднаго земскаго сбора	9	57	51913	21 ^{1/2}	576	15 ^{1/4}
IX. По счету суммъ, принадлежащихъ губернскому земству:						
Разныхъ поступленій	—	—	13054	22	—	—
X. По счету обязательнаго взаимнаго земскаго страхованія	1	92	9335	74	10	27
XI. По счету продовольственнаго ка- питала	—	—	—	—	—	—
Итого суммъ губернскаго земства .	1	92	22389	96	10	27
А всего въ 1884 году поступило въ управу	—	—	74303	17 ^{1/2}		

Предсѣдатель Управы

Члены: {

П Р И Х О Д А за 1884 годъ.

Осталось въ недоимкѣ къ 1885 г.	Итого.		Оставалось въ недоимкѣ къ 1884 г.	По росписи на 1884 годъ ожидалось получить		Причисле- но и полу- чено болѣе противъ росписи.		Посту- пило впередъ за 1885 годъ.		Итого.			
	РУБЛИ.	КОП.		РУБЛИ.	КОП.	РУБ.	К.	Р.	К.	РУБЛИ.	КОП.		
65158	16 ^{1/2}	93688	53 ^{3/4}	53219	74 ^{3/4}	40185	41 ^{3/4}	200	33	83	4	93688	53 ^{3/4}
—	—	1107	77 ^{1/2}	—	—	932	95	174	82	—	—	1107	77 ^{1/2}
—	—	6126	75	—	—	5631	60	495	15	—	—	6126	75
19251	31 ^{3/4}	22558	53 ^{3/4}	16527	32 ^{1/2}	5795	51 ^{1/4}	227	6	8	64	22558	53 ^{3/4}
4048	72	13442	64	3749	26	7052	—	2641	38	—	—	13442	64
—	—	2272	97	—	—	400	—	1872	97	—	—	2272	97
—	—	15	35	—	—	—	—	15	35	—	—	15	35
—	—	1744	58	—	—	—	—	1744	58	—	—	1744	58
88458	20 ^{1/4}	140957	14	73496	33 ^{1/4}	59997	48	7371	64	91	68	140957	14
—	—	13054	22	—	—	—	—	13054	22	—	—	13054	22
19634	36	28982	29	15411	57	13458	94	100	93	10	85	28982	29
1224	2	1224	2	1224	2	—	—	—	—	—	—	1224	2
20858	38	43260	53	16635	59	13458	94	13155	15	10	85	43260	53

Гр. Домажировъ.

М. Шоринъ.

М. Ермоловъ.

А. Сухотинъ.

Счетъ поземель

Оставалось въ Управѣ подлежащихъ зачету
переплаченныхъ противъ оклада:

въ 1883 году

За землю землевладѣльцевъ	9 р. 53 к.	
» » сельскихъ обществъ	— 4 к.	
		9 р. 57 к.

Изъ нихъ зачтено въ отчетномъ 1884 году:

а) за землю землевладѣльцевъ	9 р. 53 к.	
б) » » сельскихъ обществъ	— 4 к.	
		9 57

Поступило въ Управу въ 1884 году:

1) Недоимокъ:

Съ земли землевладѣльцевъ	9.284 р. 99 к.	
» » сельскихъ обществъ	4.785 р. 17 к.	
» » казенной	40 р. 01 к.	
		14.110 р. 17 к.

2) Оклада 1884 г.

Съ земли землевладѣльцевъ	8.465 р. 76 к.	
» » сельскихъ обществъ	5.783 р. 24 к.	
» » казенной	40 р. 1 к.	
		14.289 р. 1 к.

3) Впередъ за 1885 г.

Съ земли землевладѣльцевъ	69 р. 51 к.	
» » сельскихъ обществъ	13 р. 53 к.	
		83 р. 4 к.

28.482 22

наго сбора.

Оставалось въ недоимкѣ къ 1884 году:

На землѣ землевладѣльцевъ	25.766 р. 35 к.	
» » сельскихъ обществъ	27.410 р. 86 ³ / ₄	
» » казенной	40 р. 1 к.	
» » города Черни	2 р. 52 к.	

53.219 74³/₄

По росписи на 1884 годъ ожидалось къ по-
ступленію:

по 15³/₄ коп. съ десятины:

Съ 143.550 ¹ / ₂ дес. земли землевладѣльцевъ	22.609 р. 20 ¹ / ₂	
Съ 111.325 д. земли сельскихъ обществъ	17.533 р. 68 ³ / ₄	
Съ 254 дес. казенной земли	40 р. 1 ¹ / ₂	
Съ 16 дес. земли города Черни	2 р. 52 к.	

40.185 41³/₄

Причислено по журналу Управы:

1) Къ недоимкамъ:

Съ земли землевладѣльцевъ	80 р. 96 к.
---------------------------	-------------

2) Къ окладу:

Съ земли землевладѣльцевъ	
24 дес. безъ сбора и 658 дес.	
со сборами	103 р. 63 ¹ / ₂

Съ 40 дес. земли сельскихъ обществъ со сборами	6 р. 30 к.
--	------------

Съ 44 дес. земли сельскихъ обществъ причисленныхъ послѣ составленія раскладки	6 р. 93 к.
---	------------

116 р. 86¹/₂

Исключено по журналу Управы в 1884 году:

1) Недоимокъ.		
Съ земли землевладѣльцевъ	15 р. 90 к.	
2) Оклада 1884 г.		
Съ 66 дес. земли землевладѣльцевъ	10 р. 39 к.	
Съ 74 дес. сельскихъ обществъ	11 р. 64 к.	
Съ 3 ¹ / ₂ дес. земли землевладѣльцевъ, исключенной послѣ раскладки	— 55 ¹ / ₄	
	<u>22 р. 58¹/₄</u>	
3) Для округленія дробей:		
Съ земли землевладѣльцевъ	— 1 ¹ / ₂ к.	
„ „ сельскихъ обществъ	— 1 ¹ / ₂ к.	
	<u>— 2 к.</u>	
4) Съ 1 ¹ / ₂ десят. земли, принадлежащей чернскому земству		8 к.
	<u>38 58¹/₄</u>	

Затѣмъ къ 1885 году состоитъ недоимки:

На землѣ землевладѣльцевъ	30.774 р. 36 ¹ / ₄	
„ „ сельскихъ обществъ	34.378 р. 76 ¹ / ₄	
„ „ города Черни	5 р. 4 к.	
	<u>65.158 16¹/₂</u>	
Итого	93.688 53³/₄	

Для округленія дробей:

Съ земли землевладѣльцевъ	1 р. 42 к.	
„ „ сельскихъ обществъ	1 р. 8 ¹ / ₄	
„ „ казенной	— 1 ¹ / ₂	
	<u>2 р. 50³/₄</u>	
		200 33 ¹ / ₄

Въ 1885 году подлежатъ къ зачету поступившихъ въ отчетномъ году впередъ:

а) съ земли землевладѣльцевъ	69 р. 51 к.	
б) „ „ сельскихъ обществъ	13 р. 53 к.	
	<u>83 4</u>	
Итого	93.688 53³/₄	

Осталось въ Управѣ переплаченныхъ за землю денегъ въ 1884 году, подлежащихъ зачету въ будущемъ 1885 году:

Съ земли землевладѣльцевъ	69 р. 51 к.	
„ „ сельскихъ обществъ	13 р. 53 к.	
	<u>83 р. 4 к.</u>	

Къ 1-му Января 1885 года земли состоитъ:

а) у землевладѣльцевъ	144.163 д.	
б) „ сельскихъ обществъ	111.335 д.	
в) казенной земли	254 д.	
г) у города Черни	16 д.	
	<u>255.768 д.</u>	

II. Счетъ сбора съ торговыхъ

Поступило въ Управу въ 1884 году:	
Съ 86 ¹ / ₂ купеческихъ свидѣтельствъ 2-й гильдіи въ 25 руб. земскій сборъ 25 ⁰ / ₀ . . .	540 р. 62 ¹ / ₂ к.
Съ 137 ¹ / ₂ билетовъ при купеческихъ свидѣтельствахъ въ 5 руб. сборъ 10 ⁰ / ₀ . . .	68 р. 75 к.
Съ 204 ¹ / ₂ свидѣтельствъ на мелочной торгъ въ 8 руб., сборъ 10 ⁰ / ₀ . . .	163 р. 60 к.
Съ 187 билетовъ при свидѣтельствахъ на мелочной торгъ въ 2 руб., сборъ 10 ⁰ / ₀ . . .	37 р. 40 к.
Съ 9 свидѣтельствъ на развозный торгъ въ 15 руб., сборъ 10 ⁰ / ₀ . . .	13 р. 50 к.
Съ 335 ¹ / ₂ свидѣтельствъ на раскурку табака и продажу марокъ въ 5 р., сборъ 10 ⁰ / ₀ . . .	167 р. 75 к.
Съ 14 приказчиныхъ свидѣтельствъ 1-го класса въ 20 руб., сборъ 10 ⁰ / ₀ . . .	28 р. — к.
Съ 161 приказчиного свидѣтельства 2-го класса въ 5 руб., сборъ 10 ⁰ / ₀ . . .	80 р. 50 к.
Съ 6 свидѣтельствъ на разносный торгъ въ 6 руб., сборъ 10 ⁰ / ₀ . . .	3 р. 60 к.
Съ 1 свидѣтельства на раскурку табака и марокъ въ 3 руб., сборъ 10 ⁰ / ₀ . . .	— 30 к.
Съ 15 свидѣтельствъ на мѣщанскіе промыслы въ 2 руб. 50 к., сборъ 10 ⁰ / ₀ . . .	3 р. 75 к.
Итого . . .	1.107 77¹/₂

свидѣтельствъ и билетовъ.

По раскладкѣ на 1884 годъ ожидалось получить:

Съ 77 купеческихъ свидѣтельствъ 2 гильдіи 5 класса въ 25 руб., земскій сборъ 25 ⁰ / ₀ . . .	481 р. 25 к.
Съ 104 билетовъ при купеческихъ свидѣтельствахъ въ 5 руб., сборъ 10 ⁰ / ₀ . . .	52 р. — к.
Съ 152 свидѣтельствъ на мелочной торгъ въ 8 руб., сборъ 10 ⁰ / ₀ . . .	122 р. — к.
Съ 132 ¹ / ₂ билетовъ при свидѣтельствахъ на мелочной торгъ въ 2 руб., сборъ 10 ⁰ / ₀ . . .	26 р. 50 к.
Съ 6 свидѣтельствъ на развозный торгъ въ 15 руб., сборъ 10 ⁰ / ₀ . . .	9 р. — к.
Съ 37 ¹ / ₂ свидѣтельствъ на раскурку табака и продажи марокъ въ 5 р., сборъ 10 ⁰ / ₀ . . .	18 р. 75 к.
Съ 2 свидѣтельствъ на табачный складъ въ 30 руб., сборъ 10 ⁰ / ₀ . . .	6 р. — к.
Съ 132 свидѣтельствъ на раскурку табака и продажи марокъ въ 3 руб., сборъ 10 ⁰ / ₀ . . .	39 р. 60 к.
Съ 3 приказчиныхъ свидѣтельствъ 1-го класса въ 20 руб., сборъ 10 ⁰ / ₀ . . .	6 р. — к.
Съ 108 ¹ / ₂ приказчиныхъ свидѣтельствъ 2 класса въ 5 руб., сборъ 10 ⁰ / ₀ . . .	54 р. 25 к.
Съ 114-ти свидѣтельствъ для лавочекъ съ продажей листового табаку внутренней выдѣлки въ 10 руб., сборъ 10 ⁰ / ₀ . . .	114 р. — к.
Съ 6 свидѣтельствъ на разносный торгъ въ 6 руб., сборъ 10 ⁰ / ₀ . . .	3 р. 60 к.
	<hr/>
	932 95
Поступило сверхъ раскладки . . .	174 82¹/₂
Итого . . .	1.107 77¹/₂

III. Счетъ сбора съ патентовъ на производство

Поступило въ Управу въ 1884 году:

25 % съ патентовъ на винокуренные заводы	531 р. 75 к.		
Съ 12 ¹ / ₂ патентовъ на ренсковые погреба съ распивочною продажею въ 70 руб.	218 р. 75 к.		
Съ 6 ¹ / ₂ патентовъ на ренсковые погреба съ распивочною продажею въ 90 руб.	146 р. 25 к.		
Съ 140 патентовъ на питейныя заведенія	4.900 р. — к.		
Съ 3 патентовъ при станціяхъ желѣзной дороги въ 40 руб.	30 р. — к.		
Съ 4 патентовъ на ренсковые погреба съ продажею русскихъ виноградныхъ винъ въ 5 р.	5 р. — к.		
Съ 2-хъ патентовъ на водочные склады въ 100 руб.	50 р. — к.		
Съ 1 патента на лаковый заводъ въ 10 р.	2 р. 50 к.		
Съ 2 патентовъ на ярмарочные трактиры въ 30 руб.	15 р. — к.		
Съ 13 патентовъ на трактирныя заведенія въ 70 руб.	227 р. 50 к.		
		6.126	75
Итого		6.126	75

и продажу питій по 25% съ цѣны патента.

По раскладкѣ на 1884 годъ ожидалось получить:

Съ 7 патентовъ на винокуренные заводы	213 р. 45 к.		
Съ 11 патентовъ на ренсковые погреба въ 70 руб.	192 р. 50 к.		
Съ 5 патентовъ на ренсковые погреба съ распивочною продажею въ 90 руб.	112 р. 50 к.		
Съ 138 патентовъ на питейныя заведенія въ 140 руб.	4.830 р. — к.		
Съ 3 патентовъ при станціяхъ желѣзной дороги въ 170 и 40 руб.	30 р. — к.		
Съ 3 ¹ / ₂ патентовъ на ренсковые погреба съ продажею русскихъ виноградныхъ винъ въ 5 руб.	4 р. 40 к.		
Съ 3 патентовъ на водочный складъ въ 100 рублей	75 р. — к.		
Съ 1 патента на лаковый заводъ въ 10 р.	2 р. 50 к.		
Съ 3 патентовъ на ярмарочные трактиры въ 30 руб.	22 р. 50 к.		
Съ 8 ¹ / ₂ патентовъ на трактирныя заведенія въ 70 руб.	148 р. 75 к.		
		5.631	60
Поступило сверхъ раскладки		495	15
Итого		6.126	75

IV. Счетъ сбора съ строеній фабричныхъ

Въ 1884 году поступило въ Управу:		
недоимокъ	2.074 р. 47 к.	
оклада 1884 года	1.149 р. 54 к.	
поступило впередъ на 1885 г.	8 р. 64 к.	
	<hr/>	3.232 65
Исключено по журналу Управы:		
недоимки	48 р. 32 к.	
оклада 1884 года	26 р. 25 к.	
	<hr/>	74 57
Къ 1885 году осталось въ недоимкѣ		19.251 31 ³ / ₄
	<hr/>	
Итого		22.558 53 ³ / ₄

промышленныхъ и торговыхъ заведеній.

Осталось въ недоимкѣ къ 1884 году		16.527 32 ¹ / ₂
По раскладкѣ на 1884 годъ ожидалось получить:		
Съ 7 винокуренныхъ заводовъ	278 р. 25 к.	
Съ 142 питейныхъ домовъ	1.817 р. 23 ¹ / ₂	
Съ 6 трактировъ и харчевенъ	118 р. 12 ¹ / ₂	
Съ 4 ренсковыхъ погребовъ	51 р. 97 ¹ / ₂	
Съ лавокъ { уѣздныхъ 68	438 р. 63 ³ / ₄	
{ городскихъ 34	151 р. 98 ³ / ₄	
Съ 1 свеклосахарнаго завода	120 р. — к.	
Съ 5 крахмальныхъ заводовъ	105 р. — к.	
Съ 1 крахмально-паточнаго завода	10 р. 50 к.	
Съ 67 водяныхъ мельницъ	2.071 р. 65 к.	
Съ 64 вѣтряныхъ мельницъ	224 р. 17 ¹ / ₂	
Съ 49 крупорушекъ	144 р. 37 ¹ / ₂	
Съ 44 маслобоенъ	72 р. 18 ³ / ₄	
Съ 80 кузницъ	115 р. 81 ¹ / ₂	
Съ 10 постоянныхъ дворовъ	54 р. 60 к.	
Съ 1 водочнаго завода и склада	15 р. 75 к.	
Съ 1 лаковаго завода	5 р. 25 к.	
	<hr/>	5.795 51 ¹ / ₄
По журналамъ Управы причислено оклада	227 6	
Поступило впередъ на 1885 годъ и подлежит зачету въ этомъ году		8 64
	<hr/>	
Итого		22.558 53 ³ / ₄

V. Счетъ неоклад

Въ 1884 году поступило въ Управу:

1) Съ волостей на оспопрививателей:

недоимки 104 р. 8 к.
оклада 23 р. 46 к.

Исключено недоимки, излишне показанной по отчету за 1883 годъ

63 р. — к.

190 р. 54 к.

2) Ежегодное пожертвованіе по духовному завѣщанію г. Годейнъ на горковскую больницу

300 р. — к.

3) Штрафныхъ суммъ по приговорамъ мировыхъ судей въ пользу мѣстъ заключенія

193 р. — к.

4) Судебныхъ сборовъ и пошлинъ отъ мировыхъ учрежденій уѣзда

627 р. 4 к.

5) Отъ ревизующихъ торговлю чиновниковъ казенной палаты

9 р. 15 к.

6) Аренды за земскую аптеку

400 р. — к.

7) За леченіе больныхъ въ земскихъ больницахъ:

чернской 2.782 р. 19 к.
горковской 99 р. 7 к.
раевской 73 р. 25 к.

2.954 р. 51 к.

8) Изъ Тульской Губернской Земской Управы на усиленіе средствъ канцеляріи уѣздной управы по страховому дѣлу

350 р. — к.

9) Съ купца Астафьева аренды за земское мѣсто

100 р. — к.

наго сбора.

Екъ 1884 году оставалось въ недоимкѣ:

1) За помѣщеніе дворянской опеки 100 р. — к.

2) Арендной платы съ купца Астафьева 150 р. — к.

3) Съ волостей на оспопрививателей 2.786 р. 76 к.

4) Пожертвованіе г. Годейнъ на горковскую больницу 300 р. — к.

5) Аренды за земскую аптеку 200 р. — к.

6) Съ лѣсопромышленниковъ 12 р. 50 к.

7) Аренды за холодныя постройки новаго земскаго дома 200 р. — к.

3.749 26

По росписи на 1884 годъ ожидалось поступить:

1) Съ волостей на оспопрививателей 840 р. — к.

2) За помѣщеніе дворянской опеки 50 р. — к.

3) Ежегодное пожертвованіе по духовному завѣщанію г. Годейнъ на горковскую больницу 300 р. — к.

4) Ожидаемыхъ штрафныхъ суммъ въ пользу мѣстъ заключенія 300 р. — к.

5) Съ повѣренныхъ за свидѣтельства для хожденія по чужимъ дѣламъ 80 р. — к.

10) Съ городской думы за сараи: за 2 половину 1883 г. 200 р. — к. „ 1884 годъ 333 р. 34 к. <hr/> 533 р. 34 к.		
11) За проданные бандажн 3 р. — к.		
12) Отъ фельдшера Сынкoвa жалoвaннaя за Мартъ 1884 гoдa пo случaю увoльнeнiя отъ службн 20 р. — к.		
13) Отъ чернскагo помѣщикa Н. Н. Волкoвa за 20 пудoвъ земскагo алебaстрa пo 35 коп. за пудъ 7 р. — к.		
14) Отъ Чернскагo Сѣзда Мирoвнхъ Судей oстaткa отъ смѣтнaгo нaзнaчeнiя 1883 гoдa нa рaсхoдъ кaнцeлaрiи 1 р. 45 к.		
15) Отъ чернскагo Предвoдитeлa Двoрянствa, пoлучeннхъ отъ повѣрeннaгo Любoмудрoвa, выдaннхъ нa предмeтъ предъявлeнiя искa къ глaснoму г. Лаврoву пo дѣлу o пoпoлнeнiи гoркoвскaгo кaпитaлa, пo случaю прeкрaщeнiя этoгo дѣлa 100 р. — к.		
16) Отъ смoтритeлa рaeвскoй бoльницe за прoдaннyю квaшeнyю кaпусту 1 1/2 ушaтa 2 р. 10 к.		
17) Отъ врaчa 2 учaсткa г. Прeобрaжeнскагo, зaписaннхъ зa пoѣздкy вь чернскyю бoльницy 4 р. — к.		
18) Отъ сeльскихъ oбщeствъ и другoихъ лицъ нa сoдeржaнiе сeльскихъ училищъ вь 18 ⁸⁴ / ₈₅ г. 2.216 р. — к.		
19) Отъ Крапивeнскoй Земскoй Упрaвы пoлoвинa рaсхoдa пo устрoйствy, вь 1879 г., мoстa чрeзъ рѣчку Сорoчeнкy 89 р. 68 к.		

6) Судeбнхъ сбoрoвъ и пoшлинъ отъ ми- рoвнхъ учрeждeнiй 1.200 р. — к.		
7) Отъ ревизующихъ торгoвлю чинoвникoвъ кaзeннoй пaлaты 32 р. — к.		
8) Арeнды за aптeкy 600 р. — к.		
9) За лѣчeнiе бoльнхъ вь чернскoй, нoвo- гoркoвскoй и рaeвскoй бoльницaхъ 2.800 р. — к.		
10) Изъ Губeрнскoй Упрaвы нa усилeнiе срeдствъ кaнцeлaрiи пo стрaхoвoму дѣлу 350 р. — к.		
11) Съ кунцa Астaфьева 100 р. — к.		
12) Съ гoрoдскoй думы за сараи 400 р. — к.		
	<hr/>	7.052 —
		<hr/>
		10.801 26
Прoтивъ росписи вь oтчeтнoмъ гoду пoстyпилo бoлѣе		2.641 38

20) Выручки чрезъ продажу меднаментовъ въ чернской земской аптекѣ послѣ окончанія срока аренды 890 р. 81 к.

21) Исключено за земскую аптеку по случаю прекращенія срока арендованія съ 15 Юля 1885 года 400 р. — к.

22) Судебнаго Пристава Чернскаго Съѣзда гг. мировыхъ судей остатка отъ задатка по покупкѣ земствомъ съ публичныхъ торговъ мѣста, принадлежавшаго гг. Шабунинымъ 2 р. 30 к.

Поступило 8.930 р. 92 к.	}	9.393	92
Исключено 463 р. — к.			

Къ 1885 году осталось въ недоимкѣ:

- 1) Съ волостей на оспопрививателей 3.436 р. 22 к.
- 2) За помѣщеніе дворянской опеки 150 р. — к.
- 3) Пожертвованные по духовному завѣщанію г. Годейнъ на горковскую больницу 300 р. — к.
- 4) Арендной платы съ купца Астафьева 150 р. — к.
- 5) Съ лѣсопромышленниковъ 12 р. 50 к.

4.048 72

Итого 13.442 64

VI Счетъ

Въ 1884 году поступило въ Удѣльн.	1.739	71
1. Прощеніемъ на денежныя оушныя и сѣрныя	242	50
2. По казначейству горковской больницы	158	76
3. По казначейству казначейства	25	—
4. По казначейству на народное образованіе	45	—
5. По казначейству чернской больницы	75	—
Итого	2.272	97

VII Счетъ

Въ 1884 году поступило въ Удѣльн.	15	35
1. Въ казначействѣ горковской больницы отъ А. П. Годейнъ	—	—
2. На удѣльн. казначействѣ на казначейство инспектора Н.	—	—
Итого	15	35

Итого 13.442 64

VI. Счетъ

Въ 1884 году поступило въ Управу:

I. Процентъ на денежные бумаги и серіи:

1) Процентъ по капиталу страхованія сноповаго хлѣба	242 р. 50 к.		
2) По капиталу горковской больницы	155 р. 76 к.		
3) По запасному капиталу	25 р. — к.		
4) По капиталу на народное образованіе	45 р. — к.		
5) По капиталу чернской больницы	75 р. — к.		
		543	26

II. Пени, поступающія въ запасный капиталъ, взаменъ процентъ, которые получались-бы на него

1.729 71

Итого 2.272 97

VII. Счетъ пере

Въ 1884 году оставалось въ Управѣ переходящихъ суммъ:

1) На устройство училища имени русскаго писателя Н. В. Гоголя	—	60
---	---	----

Въ 1884 году поступило въ Управу:

1) Въ пользу бѣдныхъ города Черни отъ А. Н. Сухотина, вырученные съ концерта общества любителей	15	35
---	----	----

Итого 15 95

процентъ.

По росписи на 1884 годъ ожидалось къ полученію:

Процентъ съ капитала горковской больницы въ 7500 р. 400 —

Противъ росписи въ отчетномъ году получено болѣе 1.872 97

Итого 2.272 97

ходящихъ суммъ.

Выдано въ пособіе бѣднымъ города Черни къ празднику Святой Пасхи, поступившіе отъ А. Н. Сухотина 15 35

Итого 15 35

Затѣмъ къ 1885 году остается въ Управѣ:

На устройство училища имени русскаго писателя Н. В. Гоголя — 60

Балансъ 15 95

VIII. Счетъ спеціальныхъ

Въ 1884 году поступило въ Управу:		
1) Капитала общества сельскаго хозяйства отъ секретаря и казначея общества П. И. Левицкаго	66	—
2) Капитала вносимаго мѣщаниномъ Соболевымъ въ депозитъ училищнаго совѣта на имя Семена Кирѣвскаго	15	—
3) Отъ непремѣннаго члена чернскаго по крестьянскимъ дѣламъ присутствія 2 ⁰ / ₀ съ жалованья на образованіе пенсіоннаго капитала	30	—
4) Продовольственнаго капитала крестьянъ сельскихъ обществъ	1.633	58
Итого	1.744	58

суммъ и капиталовъ.

Зачислены въ капиталъ общества сельскаго хозяйства	66	—
Зачислены въ депозитъ училищнаго совѣта на имя Кирѣвскаго	15	—
Зачислены въ пенсіонный капиталъ	30	—
Зачислены въ продовольственный капиталъ крестьянъ сельскихъ обществъ	1.633	58
Итого	1.744	58

IX. Счетъ суммъ, принад

Отъ 1883 года оставалось на лицо:		
Страховаго капитала	314 р. 61 ³ / ₄	
Продовольственнаго капитала	1.143 р. 69 к.	
	1.458	30³/₄
Въ 1884 году поступило:		
По счету обязательнаго страхованія	9.335	74
Страховыхъ платежей по особой оцѣнкѣ	930	р. 11 к.
Страховыхъ платежей по добровольному страхованію	9.097	р. 63 к.
Казенной пошлины съ страховой преміи	642	р. 98 к.
Обратныхъ и случайныхъ поступленій	2.383	р. 50 к.
	13.054	22

лежащихъ губернскому земству.

Въ 1884 году произведено расхода по ассигновкамъ Тульской Губернской Земской Управы:	
Выдано страховому агенту жалованья и ⁰ / ₀ вознагражденія по добровольному страхованію	1.659 р. 20 к.
Ему же въ возвратъ издержанныхъ по поѣздкѣ въ Тулу по дѣламъ страхованія	29 р. 64 к.
Ему же въ возвратъ почтовыхъ расходовъ по пересылкѣ почтою страховыхъ бумагъ	31 р. 59 к.
Причислено въ уѣздный сборъ на усиленіе средствъ канцеляріи уѣздной управы по страховому дѣлу	350 р. — к.
Почтовые расходы по пересылкѣ страховой корреспонденціи отъ Уѣздной Управы	3 р. 5 к.

XI. Счетъ продоволь

Въ 1884 году продовольственного капитала ничего не поступало.			
Осталось въ недоимкѣ	1.224	2	
Итого	1.224	2	

Предсѣдатель Управы

Члены:

ственного капитала.

Оставалось въ недоимкѣ къ 1884 году	1.224	2
Итого	1.224	2

Гр. Домажировъ.

М. Шоринъ.

М. Ермоловъ.

А. Сухотинъ.

СТЕВЕНЪ КАРТИНА

1884	1884	Итого	1884	2
2	1884	Итого	1884	2

Гр. Домашниковъ

М. Шопинъ

М. Рюковъ

А. Сухоминъ

О Р А Ш И Н С К О Е

Область	По части	1883 годъ	1884 годъ	Разница
Оршанская губерния	I. По части дорожной повинности	10082	1500	—
	II. По части содержания гражданскаго управления	331770	331770	—
	III. По части содержания крестьянскаго управления	1732	2500	—
	IV. По части содержания судового управления	580	—	—
	V. По части содержания мировых судей и установлений	32410	8860	—
	VI. По части содержания земской управы	8287	38880	31791
	VII. По части содержания земской управы	338	8300	3862
	VIII. По части содержания земских школ	3089	8278	4684
	IX. По части народного здравия	32134	18173	31081
	X. По части народного образования	60932	61082	13453
	XI. По части земско-оршанскаго управления	—	230884	—
	XII. По части губернскаго управления	11170	10000	270
Итого по губернии		1314781	555571	373258

РАСХОДЪ

З Е М С К И Х Ъ С У М М Ъ

за 1884 годъ.

О В Щ И Й С В О Д Ъ

	Оставалось выполнить по смѣтѣ 1883 года.		Ассигно- вано по смѣтѣ 1884 г.		Передер- жано противъ смѣты.	
	РУБЛИ.	КОП.	РУБЛИ.	К.	РУБ.	КОП.
I. По счету дорожной повинности	106	82	1500	—	—	—
II. По счету содержания гражданского управленія	98	50 ^{1/4}	3317	70	60	19
III. По счету содержания уѣзднаго по крестьянскимъ дѣламъ присутствія	17	32	2500	—	—	—
IV. По счету содержания судебного слѣдователя	—	—	580	—	—	—
V. По счету содержания мировыхъ су- дебныхъ установленій	324	10	8960	—	—	—
VI. По счету содержания арестант- скаго дома	82	57	398	80	217	91
VII. По счету содержания Земской Уп- равы	355	5	5300	—	369	73 ^{1/2}
VIII. По счету содержания земскихъ домовъ	26	69	852	78	4684	68
IX. По счету народного здравія	354	94	15173	2	340	81 ^{1/4}
X. По счету народного образованія	605	32	6108	34	1345	36
XI. По счету экстра-ординарныхъ ра- сходовъ	—	—	5306	84	—	—
XII. По счету губернскихъ повин- ностей	11176	50 ^{1/2}	10000	—	2720	60
Итого по смѣтѣ	13147	81^{3/4}	59997	48	9739	28^{3/4}

Р А С Х О Д А за 1884 годъ

Расходъ, произве- денный за счетъ смѣ- ты 1885 года.	ИТОГО.		Дѣйстви- тельный расходъ 1884 года.		Расходъ по смѣтѣ 1884 г., подлежащій выполненію въ 1885 году.		Остатокъ отъ смѣт- ной суммы къ 1885 г.		ИТОГО.		Объясненіе.	
	РУБ.	К.	РУБЛИ.	КОП.	РУБЛИ.	КОП.	РУБ.	КОП.	РУБЛИ.	КОП.		
—	—	1606	82	833	82	30	40	742	60	1606	82	
—	—	3476	39 ^{1/4}	3428	10 ^{1/4}	48	29	—	—	3476	39 ^{1/4}	
—	—	2517	32	2517	32	—	—	—	—	2517	32	
—	—	580	—	580	—	—	—	—	—	580	—	
—	—	9284	10	8948	10	319	—	17	—	9284	10	
132	—	831	28	776	52	54	76	—	—	831	28	
—	—	6024	78 ^{1/2}	5427	54	597	24 ^{1/2}	—	—	6024	78 ^{1/2}	
396	49	5960	64	5903	6	57	58	—	—	5960	64	
486	—	16354	77 ^{1/4}	13952	21 ^{1/4}	2402	56	—	—	16354	77 ^{1/4}	
—	—	8059	2	8059	2	—	—	—	—	8059	2	
—	—	5306	84	509	48 ^{1/2}	—	—	4797	35 ^{1/2}	5306	84	
—	—	23897	10 ^{1/2}	7452	59 ^{1/2}	16444	51	—	—	23897	10 ^{1/2}	
1014	49	83899	7^{1/2}	58387	77^{1/2}	19954	34^{1/2}	5556	95^{1/2}	83899	7^{1/2}	

	Оставалось выполнить по смѣтѣ 1883 года.		Ассигно- вано по смѣтѣ 1884 г.		Передер- жано противъ смѣты.		Расходъ, произве- денный за счетъ смѣ- ты 1885 года.	ИТОГО.		Дѣйстви- тельный расходъ 1884 года.		Расходъ по смѣтѣ 1884 г., подлежащій выполненію въ 1885 году		Остатокъ отъ смѣт- ной суммы къ 1885 г.		ИТОГО.		Объясненіе.									
	РУБЛИ.	КОП.	РУБЛИ.	К.	РУБ.	КОП.		РУБ.	К.	РУБЛИ.	КОП.	РУБЛИ.	КОП.	РУБ.	КОП.	РУБЛИ.	КОП.										
Кромѣ того произведено расхода:																											
1) По счету переходящихъ суммъ	—	—	—	—	—	—	—	—	—	—	—	—	—	—	—	—	—	—									
2) По счету специальныхъ капиталовъ	—	—	—	—	—	—	—	—	—	—	—	—	—	—	—	—	—	—									
3) По счету суммъ принадлежащихъ губернскому земству	—	—	—	—	—	—	—	—	—	—	—	—	—	—	—	—	—	—									
Всего расхода въ 1884 году	—	—	—	—	—	—	—	—	—	—	—	—	—	—	—	—	—	—									
<table border="0"> <tr> <td style="width: 50%;"></td> <td style="width: 50%; text-align: right;">Предсѣдатель Управы</td> </tr> <tr> <td style="width: 50%;"></td> <td style="width: 50%; text-align: right;">Члены:</td> </tr> </table>																					Предсѣдатель Управы		Члены:				
	Предсѣдатель Управы																										
	Члены:																										
<table border="0"> <tr> <td style="width: 50%;"></td> <td style="width: 50%; text-align: right;">Гр. <i>Домажировъ.</i></td> </tr> <tr> <td style="width: 50%;"></td> <td style="width: 50%; text-align: right;"><i>М. Шоринъ.</i></td> </tr> <tr> <td style="width: 50%;"></td> <td style="width: 50%; text-align: right;"><i>М. Ермоловъ.</i></td> </tr> <tr> <td style="width: 50%;"></td> <td style="width: 50%; text-align: right;"><i>А. Сухотинъ.</i></td> </tr> </table>																					Гр. <i>Домажировъ.</i>		<i>М. Шоринъ.</i>		<i>М. Ермоловъ.</i>		<i>А. Сухотинъ.</i>
	Гр. <i>Домажировъ.</i>																										
	<i>М. Шоринъ.</i>																										
	<i>М. Ермоловъ.</i>																										
	<i>А. Сухотинъ.</i>																										
<table border="0"> <tr> <td style="width: 50%;"></td> <td style="width: 50%; text-align: right;">Итого</td> </tr> </table>																					Итого						
	Итого																										

I. Счетъ дорож

Оставалось выполнить:		
Жалованье сторожу сорочинскаго моста за 1883 годъ	20 р. — к.	
За поставку сѣлизовъ и двухъ мостовъ на р. Росскѣ въ с. Никольскомъ на ефремовской большой дорогѣ и на укрѣпленіе этихъ мостовъ	56 р. 82 к.	
За храненіе матеріала брусковскаго моста	30 р. — к.	
	<hr/>	106 82
Ассигновано по смѣтѣ на 1884 годъ	1.500 —	
	<hr/>	
Итого	1.606	82

ной повинности.

Выполнено за прежнее время:		
Жалованье сторожу сорочинскаго моста за 1883 годъ	20 р. — к.	
За поставку сѣлизовъ у двухъ мостовъ на р. Росскѣ въ с. Никольскомъ на ефремовской большой дорогѣ и на укрѣпленіе этихъ мостовъ	56 р. 82 к.	
За храненіе стараго лѣснаго матеріала брусковскаго моста	30 р. — к.	
	<hr/>	106 82
За 1884 годъ:		
За исправленіе 6-ти мостовъ, подѣзда у рѣпно-никольскаго моста, вывозовской дамбы	281 р. 80 к.	
За разборку брусковскаго моста	50 р. 50 к.	
Ремонтъ стрѣлецкаго шоссе, устройство переѣзднаго моста и водосточной трубы	294 р. 70 к.	
Ремонтъ медвѣжинскаго шоссе	90 р. — к.	
За храненіе лѣснаго матеріала брусковскаго моста	10 р. — к.	
	<hr/>	727 —
Итого	833	82
Остается выполнить:		
Жалованье сторожу сорочинскаго моста за 1884 годъ	20 р. — к.	
За разборку моста въ сельцѣ Казариновѣ и за устройство его	10 р. 40 к.	
	<hr/>	30 40
Затѣмъ къ 1-му Января 1885 года въ остаткѣ	742	60
Балансъ	1.606	82

V. Счетъ содержанія миро

Оставалось выполнить за 1883 годъ:		
Мировому судѣ 3-го участка	125 р. — к.	
Внести въ казну удержанныхъ изъ содер- жанія 4 участковыхъ мировыхъ судей за се- натскія изданія и вѣдомости справокъ о су- димости	99 р. 28 к.	
У канцеляріи сѣзда за то-же	24 р. 82 к.	
Священникамъ за приводъ къ присягѣ сви- дѣтелей	75 р. — к.	
	<hr/>	324 10
Ассигновано по смѣтѣ на 1884 годъ	8.960	—
	<hr/>	
Итого	9.284	10

выхъ судебныхъ установленій.

За 1883 годъ.		
Мировому судѣ 3-го участка	125 р. — к.	
Внесено въ казну за сенатскія изданія и вѣдомости справокъ о судимости, удержанныхъ у мировыхъ судей и канцеляріи сѣзда	124 р. 10 к.	
Священникамъ за приводъ свидѣтелей къ присягѣ	54 р. — к.	
	<hr/>	303 10
За 1884 годъ:		
Четыремъ мировымъ судьямъ	6.250	—
На канцелярію сѣзда мировыхъ судей	1.740	—
Судебному приставу	600	—
Священникамъ за приводъ къ присягѣ свидѣтелѣй въ сѣздѣ	55	—
	<hr/>	
Итого	8.948	10
Остается выполнить за 1884 годъ:		
Мировымъ судьямъ 2 и 3 участковъ	250 р. — к.	
Священникамъ за приводъ къ присягѣ сви- дѣтелей	69 р. — к.	
	<hr/>	319 —
Затѣмъ къ 1-му Января 1885 года въ остаткѣ		17 —
	<hr/>	
Балансъ	9.284	10

VI. Счетъ содержанія

Оставалось выполнить за 1883 годъ:			
За муку ржаную 75 пудъ	60 р. — к.		
За крупу 12 пудъ	16 р. 80 к.		
За соль 4 пуда	2 р. — к.		
	<hr/>	78 р. 80 к.	
За керосинъ 1 п. 2 фун.	2 р. 10 к.		
За стекла, фитили и швабры	— 71 к.		
За мыло 8 фунтовъ	— 96 к.		
	<hr/>	3 р. 77 к.	
		<hr/>	82 57
Ассигновано по смѣтѣ на 1884 годъ		398	80
Въ 1884 году передержано		217	91

арестантскаго дома.

За 1883 годъ:			
Уплачено въ лавку купца Власова за муку ржаную 75 пудъ			
	60 р. — к.		
За крупу 12 пудъ	16 р. 80 к.		
За соль 4 пуда	2 р. — к.		
	<hr/>	78 р. 80 р.	
За керосинъ 1 п. 2 ф.	2 р. 10 к.		
За стекла, фитили и швабры	— 71 к.		
За мыло 8 фунтовъ	— 96 к.		
	<hr/>	3 р. 77 к.	
		<hr/>	82 57
За 1884 годъ:			
Страхование дома въ 3000 рублей		21	80
Куплено 5 сажень березовыхъ трех-четвертныхъ кубической мѣры дровъ по 22 р. 75 коп. и за перевозку одного сажня съ земскаго двора 1 р. 80 коп., а всего		115	55
Жалованья смотрителю		120	—
Уплачено въ лавку купца Власова:			
а) За продукты для продовольствія арестантовъ:			
Муки ржаной 150 пудъ	134 р. — к.		
Пшеничной 15 фунтовъ	— 90 к.		
Крупу гречневыхъ 27 пуд.	36 р. 90 к.		
Соли 8 пудовъ	4 р. — к.		
	<hr/>	175 р. 80 к.	

Балансъ . . .	699	28

в) Освѣтительные материалы и мелочи:		
Керосину 2 п. 6 ф.	5 р. 10 к.	
Рогожи для швабръ	— 40 к.	
Жестянка и стекло для лампы —	37 к.	
Книга и писчая бумага	1 р. 55 к.	
	7 р. 42 к.	
е) За 25 фунтовъ мыла для стирки арестантскаго бѣлья		
	2 р. 86 к.	
	186	8
Уплачено суточныхъ за содержаніе одного арестанта, переведеннаго въ замокъ въ предварительномъ заключеніи за 8 дней		
	—	56
Возка воды и мытье арестантскаго бѣлья		
	30	—
Вставка зимнихъ рамъ и стеколъ		
	6	50
Куплено 3 деревянныхъ лопаты		
	—	45
Ремонтныя работы: исправленіе штукатурки стѣнъ снаружи и окраска ихъ		
	27 р. 1 к.	
Устройство деревяннаго забора		
	54 р. — к.	
	81	1
Итого		
	644	52
Остается выполнить за 1884 годъ:		
За муку ржаную 46 пуд. 39 р. 10 к.		
За крупу 9 пудовъ 11 р. 25 к.		
За соль 2 пуда 1 р. — к.		
	51 р. 35 к.	
За керосинъ 1 п. 11 ф. 2 р. 55 к.		
Стекла ламповыя — 14 к.		
За мыло 6 фунтовъ — 72 к.		
	8 р. 41 к.	
	54	76
Балансъ		
	699	28
Сверхъ того куплено на 1885 годъ 6 саж. березовыхъ дровъ по 22 рубля		
	132	—

ВІІ. Счетъ содержанія

Оставалось выполнить за 1883 годъ:			
Члену управы г. Ермолову	75 р. — к.		
За сенатскія изданія	17 р. 32 к.		
За публикацію о созывѣ XIX очереднаго земскаго собранія	2 р. 99 к.		
Купцу Власову за канцелярскіе матеріалы	4 р. 31 к.		
За печатаніе отчета и докладовъ управы за 188 ² / ₃ г. и журналовъ XIX очереднаго земскаго собранія и проч.	255 р. 43 к.		
		355	5
Ассигновано по смѣтѣ на 1884 годъ		5.300	—
Итого		5.655	5
Передержано въ 1884 году		369	73 ¹ / ₂

Земской Управы.

Выполнено за 1883 годъ:			
Члену управы г. Ермолову	75 р. — к.		
За сенатскія изданія	17 р. 32 к.		
За публикацію о созывѣ XIX очереднаго земскаго собранія	2 р. 99 к.		
Купцу Власову за канцелярскіе матеріалы	4 р. 31 к.		
За печатаніе отчета и докладовъ управы за 18 ⁸² / ₈₃ г. и журналовъ XIX очереднаго земскаго собранія и проч.	255 р. 43 к.		
		355	5
За 1884 годъ:			
Предсѣдателю и членамъ управы		3.175	—
Секретарю и канцелярскимъ служащимъ		1.680	—
Канцелярскіе матеріалы, печатаніе и проч.:			
За печатаніе разнаго рода бланковъ	71 р. 10 к.		
За печатаніе смѣты и раскладки на 1884 г.	12 р. 27 к.		
За памятную книжку для земскихъ гласныхъ	1 р. 15 к.		
За доставленіе со станціи „Чернь“ желѣзной дороги печатныхъ отчетовъ	— 60 к.		
Купленъ гектографъ	23 р. 31 к.		
За переплетъ книгъ для управы	15 р. 15 к.		
Уплачено въ лавку купца Власова за канцелярскія принадлежности, какъ-то: писчая бумага, чернила, перья, карандаши, холстъ, нитки и проч.	58 р. 80 к.		
За публикацію въ Московскихъ вѣдомостяхъ о созывѣ чрезвычайнаго земскаго собранія на 4 число Мая 1884 года	4 р. 67 к.		

128	49	Балансъ	5.564	15
131	54	10 сажень березовыхъ дровъ по 22 руб. 75 к. за сажень, а за скидкою 3 р. 1 коп. уплачено поставщику	224	49
132	55	18 сажень березовыхъ дровъ у г. Кретьова по 22 р. на 396 руб. уплачено	172	—
133	56	а 224 р. уплачены въ 1885 году.	—	—
134	57	Итого	5.564	15
135	58	За устройство винтовой лѣстницы	19	14
136	59	Часовщику съ 1 Марта 1884 г. по 1 Января 1885 г.	12	50
137	60	мелочи	—	94
138	61	Купцу Власову за освѣтительные материалы	17	—
139	62	Сторожу кондыревскаго дома	8	—
140	63	Остается выполнить за 1884 годъ:	—	—
141	64	Итого	5.506	57
142	65	За доставленіе съ брусковскаго моста 56 досокъ	5	4
143	66	проч.	11	6
144	67	Доставленіе со станціи „Чернь“ мебели и проч.	—	—
145	68	Балансъ	4.500	27

128	49	Балансъ	5.564	15
131	54	10 сажень березовыхъ дровъ по 22 руб. 75 к. за сажень, а за скидкою 3 р. 1 коп. уплачено поставщику	224	49
132	55	18 сажень березовыхъ дровъ у г. Кретьова по 22 р. на 396 руб. уплачено	172	—
133	56	а 224 р. уплачены въ 1885 году.	—	—
134	57	Итого	5.506	57
135	58	За устройство винтовой лѣстницы	19	14
136	59	Часовщику съ 1 Марта 1884 г. по 1 Января 1885 г.	12	50
137	60	мелочи	—	94
138	61	Купцу Власову за освѣтительные материалы	17	—
139	62	Сторожу кондыревскаго дома	8	—
140	63	Остается выполнить за 1884 годъ:	—	—
141	64	Итого	5.506	57
142	65	За доставленіе съ брусковскаго моста 56 досокъ	5	4
143	66	проч.	11	6
144	67	Доставленіе со станціи „Чернь“ мебели и проч.	—	—
145	68	Балансъ	4.500	27

IX. Счетъ по на

Оставалось выполнить за 1883 годъ:			
По содержанию горковской больницы:			
Жалованья фельдшеру Мерцалову	20 р. — к.		
По содержанию больницы	72 р. 25 к.	92	25
По содержанию раевской больницы:			
Жалованья врачу Сорокину	100 р. — к.		
По содержанию больницы	18 р. 29 к.	118	29
По 2-му санитарному участку:			
Жалованья врачу Преображенскому	100 р. — к.		
За штукатурку квартиры врача	24 р. 40 к.	124	40
Жалованья акушеркѣ Соколовой	20 —	20	—
		354	94
Ассигновано по смѣтѣ на 1884 годъ		15.173	2
Итого		15.527	96
Передержано въ 1884 году		340	81 ¹ / ₄

родному здравію.

Выполнено за 1883 годъ:			
По содержанию горковской больницы:			
Жалованья фельдшеру Мерцалову	20 р. — к.		
По содержанию больницы	72 р. 25 к.	92	25 к.
По содержанию раевской больницы:			
Жалованья врачу Сорокину	100 р. — к.		
По содержанию больницы	18 р. 29 к.	118	29 к.
По 2-му санитарному участку:			
Жалованья врачу Преображенскому	100 р. — к.		
За штукатурку квартиры врача	24 р. 40 к.	124	40 к.
Жалованья акушеркѣ Соколовой	20 р. — к.	20	—
		354	94
Расходъ 1884 года:			
Содержаніе больницъ:			
1) Чернской	5.309 р. 68 ³ / ₄		
2) Горковской	1.604 р. 18 ¹ / ₂		
3) Раевской	1.989 р. 3 к.		
4) 2-го санитарнаго участка	2.276 р. 6 к.		
		11.178	96 ¹ / ₄

Дополнительнаго жалованья смотрителю чернской больницы Воробьеву	100	—
Жалованья 4-мъ земскимъ акушеркамъ	488	—
Бывшему земскому фельдшеру Карасеву пенсїи	120	р. — к.
За подводы при пересылкѣ медикаментовъ и уплачено на станціи Чернь при полученіи ихъ	11	р. 67 к.
Расходовъ по оспопрививанію	20	р. 15 к.
	<u>151</u>	82
За выписанные медицинскіе журналы		23 75
Страхованіе зданій:		
1) Чернской больницы съ аптекой	119	р. 38 к.
2) Раевской больницы	37	р. 10 к.
3) Горковской	44	р. 60 к.
	<u>201</u>	8
Содержаніе чернской земской аптеки	880	р. 12 к.
Страхованіе движимости ея	35	р. 89 к.
	<u>916</u>	1
Уплачено губернской больницѣ за леченіе въ ней сифилитиковъ Чернскаго уѣзда		14 50
Расхода по случаю появленія въ уѣздѣ эпидемическихъ болѣзней		37 15
	<u>13.466</u>	21 ¹ / ₄
Итого		
Остается выполнить за 1884 годъ:		
По содержанію чернской больницы:		
Жалованья врачу Гесперидскому	100	р. — к.
По содержанію больницы	400	р. 13 ¹ / ₂
За медикаменты	93	р. 35 к.
	<u>593</u>	48 ¹ / ₂

Дополнительнаго жалованья смотрителю чернской больницы Воробьеву	100	—
Жалованья 4-мъ земскимъ акушеркамъ	488	—
Бывшему земскому фельдшеру Карасеву пенсїи	120	р. — к.
За подводы при пересылкѣ медикаментовъ и уплачено на станціи Чернь при полученіи ихъ	11	р. 67 к.
Расходовъ по оспопрививанію	20	р. 15 к.
	<u>151</u>	82
За выписанные медицинскіе журналы		23 75
Страхованіе зданій:		
1) Чернской больницы съ аптекой	119	р. 38 к.
2) Раевской больницы	37	р. 10 к.
3) Горковской	44	р. 60 к.
	<u>201</u>	8
Содержаніе чернской земской аптеки	880	р. 12 к.
Страхованіе движимости ея	35	р. 89 к.
	<u>916</u>	1
Уплачено губернской больницѣ за леченіе въ ней сифилитиковъ Чернскаго уѣзда		14 50
Расхода по случаю появленія въ уѣздѣ эпидемическихъ болѣзней		37 15
	<u>13.466</u>	21 ¹ / ₄
Итого		
Остается выполнить за 1884 годъ:		
По содержанію чернской больницы:		
Жалованья врачу Гесперидскому	100	р. — к.
По содержанію больницы	400	р. 13 ¹ / ₂
За медикаменты	93	р. 35 к.
	<u>593</u>	48 ¹ / ₂

Х. Счетъ по народ

Оставалось выполнить:			
За 1882 годъ	150 р. — к.		
За 1883 годъ	455 р. 32 к.		
	<hr/>	605	32
Ассигновано по смѣтѣ на 1884 годъ		5.730	—
Перечислено изъ 46 ст. смѣты на непредвиденные расходы въ пособіе казнѣ на содержаніе чернскаго городского училища въ дополненіе къ ассигнованнымъ 730 рублямъ		378	34
	<hr/>	6.713	66
Итого		6.713	66
Въ 1884 году передержано		1.345	36
	<hr/>	8.059	2
Балансъ		8.059	2

ному образованію.

Въ 1884 году:			
По отношеніямъ училищнаго совѣта выдано жалованья учителямъ	4.196 р. 74 к.		
Предсѣдателю училищнаго совѣта г. Волкову на содержаніе училищъ	1.500 р. — к.		
Законоучителямъ по числу уроковъ	830 р. 25 к.		
Члену отъ духовенства, протоіерею Пятницкому, въ вознагражденіе путевыхъ затратъ по обзору сельскихъ училищъ	15 р. — к.		
Законоучителямъ и учителямъ за приготовленіе учениковъ на льготу по воинской повинности	122 р. — к.		
Переплетчику Булыгину за переплеть книги для сельскихъ училищъ	286 р. 9 к.		
За подводу при перевозкѣ со станціи „Чернь“ учебныхъ пособій	— 60 к.		
	<hr/>	6.950	68
Въ пособіе казнѣ на содержаніе чернскаго городского училища		1.108	34
	<hr/>	8.059	2
Итого		8.059	2

XI. Счетъ экстра-

Ассигновано по смѣтѣ на 1884 годъ—5685 р. 18 коп., а за перечисленіемъ изъ нихъ въ счетъ по народному образованию 378 руб. 34 коп.

5.306 84

Итого . . . 5.306 84

ординарныхъ расходовъ.

Выполнено за 1884 годъ:

Уплачено казначейству $\frac{1}{4}\%$ вознагражденія за приемъ и храненіе земскихъ суммъ за 18⁸³/₈₄ годъ

322 83¹/₂

Выдано преміи за убитыхъ волковъ, одного стараго и двухъ молодыхъ

7 р. — к.

Страхование 5% выигрышныхъ билетовъ отъ тиража погашенія

5 р. 40 к.

Писцу управы Шабунину по командировкѣ его для составленія описи кондыревскому дому

2 р. 50 к.

Покупка пустопорожняго мѣста въ городѣ Черни у А. С. Шабунина и прочихъ сонаслѣдниковъ

144 р. 68 к.

За телеграмму г. предсѣдателю губернской управы о командированіи ветеринарнаго фельдшера въ деревню Коженку

— 80 к.

Маіору Мартинову за средства рекомендованныя отъ чумы рогатаго скота

11 р. 27 к.

Священно-церковно-служителямъ и пѣвчимъ за отслуженный молебенъ въ земскомъ домѣ 4-го Октября передъ открытіемъ земскаго собранія

15 р. — к.

186 65

Итого . . . 509 48¹/₂

Затѣмъ къ 1-му Января 1885 года въ остаткѣ

4.797 35¹/₂

Балансъ . . . 5.306 84

Губернских Счетов

Оставалось невыполненных по смѣтѣ 1883 года	11.176 50 ¹ / ₂
Ассигновано по смѣтѣ на 1884 годъ	10.000 —
Итого	21.176 50¹/₂
Къ 1-му Января 1885 года передержано	2.720 60
Балансъ	23.897 10¹/₂

Предсѣдатель Управы

Члены:

скихъ повинностей.

Выполнено за 1883 годъ:			
Отослано въ губернскую управу	6.047 р. — к.		
Уплачено въ почтовый доходъ за пересылку этихъ денегъ	14 р. 14 к.		
Зачтено полученныхъ губернской управою за казенные земли и лѣса, за 1883 годъ	40 р. 1 к.	6.101	15
За 1884 годъ:			
Вознагражденіе казначейству за пріемъ и храненіе земскихъ сборовъ по ¹ / ₄ ⁰ / ₁₀₀ съ рубля за 18 ⁸³ / ₈₄	102 р. 41 ¹ / ₂ к.		
Выдано къ праздникамъ: св. Пасхи и Рож- дства Христова въ пособіе бѣднымъ	180 р. — к.		
За казенные земли и лѣса за 1884 годъ	40 р. 1 к.		
Выдано вдовѣ титулярнаго совѣтника Аннѣ Николаевнѣ Коссовой пенсіи	7 р. 62 к.		
Отпущено канцеляріи по воинской повин- ности присутствія	1000 р. — к.		
Расхода по требованіямъ ветеринарныхъ врачей	18 р. — к.		
Прогоновъ за пять подводъ, выставленныхъ по открытымъ листамъ губернской управы чи- намъ жандармскаго управленія	3 р. 40 к.	1.351	44 ¹ / ₂
Итого		7.452	59¹/₂
Остается выполнить за 1884 годъ		16.444	51
Балансъ		23.897	10¹/₂

- Гр. Домажировъ.
- М. Шоринъ.
- М. Ермоловъ.
- А. Сухотинъ.
- П. Лавровъ.

СВЯТЫЙ СЛАВЯНОСЛОВИКЪ

610116		10 р. 1 к.	Выпущено в 1883 году.
1.35144		100 р. 41 к.	За 1881 год.
7.45258	Ново		Остаток выпущен в 1884 году.
16.44431			
22.80710			

П. П. Печниковъ
 М. Шолоховъ
 М. Рязановъ
 А. Сидоровъ
 П. Шолоховъ

Счетъ капитала стра

Отъ 1883 года оставалось на лицо:		
1) 4 билета 2-го восточнаго займа по 1000 руб. каждый за №№ 236025, 236051, 35038, 225279 (при каждомъ по 10 купоновъ) по покупной цѣнѣ на сумму	3.640 р. — к.	
2) 5 билетовъ того-же займа по 100 руб. за №№ 95436, 95437, 95438, 95439, 95440 (при каждомъ по 10 купоновъ) по покупной цѣнѣ на сумму	455 р. — к.	
3) Одинъ билетъ восточнаго займа въ 100 рублей за № 231381 (при немъ 9 купоновъ) по покупной цѣнѣ	91 р. — к.	
4) 5 государственныхъ 5 ⁰ / ₀ банковыхъ билетовъ IV выпуска за №№ 148415, 23147, 70101, 30945 и 55517 (при нихъ по 6 купоновъ) по покупной цѣнѣ на сумму	457 р. 50 к.	
	<hr/>	4.643 50
Состояло въ долгу за уѣзднымъ сборомъ		526 59
Въ 1884 году поступило:		
Процентовъ по 8 купонамъ отъ облигацій 2 восточнаго займа, по 25 рублей	200 р. — к.	
По 12 купонамъ по 2 р. 50 коп.	30 р. — к.	
По 5 купонамъ отъ билета государственнаго банка	12 р. 50 к.	
	<hr/>	242 50
Итого		5.412 59

хованія сноповаго хлѣба.

Въ 1884 году расхода небыло.		
Затѣмъ къ 1885 году состоитъ:		
1) 4 билета 2 восточнаго займа по 1000 руб. каждый, за №№ 236025, 236051, 35038, 225279, (при каждомъ по 8 купоновъ), по покупной цѣнѣ на сумму	3.640 р. — к.	
2) 5 билетовъ того-же займа по 100 руб. за №№ 95436, 95437, 95438, 95439, 95440 (при каждомъ по 8 купоновъ) по покупной цѣнѣ на сумму	455 р. — к.	
3) Одинъ билетъ восточнаго займа въ 100 рублей за № 231381 (при немъ 7 купоновъ) по покупной цѣнѣ на сумму	91 р. — к.	
4) 5 государственныхъ 5 ⁰ / ₀ банковыхъ билетовъ IV выпуска, за №№ 148415, 23147, 70101, 30945, 55517, (при нихъ по 5 купоновъ), по покупной цѣнѣ на сумму	457 р. 50 к.	
	<hr/>	4.643 50
Состоитъ въ долгу за уѣзднымъ земскимъ сборомъ		769 9
Итого		5.412 59

Счетъ на улучшение полицейской

и пожарной частей въ селеніяхъ.

Отъ 1883 года оставалось на лицо:

Сберегательная книжка государственнаго
банка за № 52028 на 4 р. — к.
Наличными деньгами 1 р. 45 к.

5 45

Въ 1884 году расхода небыло.

Затѣмъ къ 1885 году состоитъ:

Сберегательная книжка государственнаго
банка за № 52028, на 4 р. — к.
Наличными деньгами 1 р. 45 к.

5 45

Счетъ капитала горнов

ской Е. Н. Годайнъ больницы.

Отъ 1883 года оставалось на лицо:

4 облигациі 3 восточнаго займа по 1000
рублей каждая за №№ 153733, 015045,
015044, 015043 (при каждой по 11 купо-
новъ) по покупной цѣнѣ 3.733 р. 33 к.

10 облигаций тогоже займа по 100 руб.
№№ 027756, 027755, 027754, 027753,
027552, 013254, 042204, 042201, 042202,
271843 (при каждой по 11 купоновъ) по по-
купкѣ 921 р. 4 к., изъ нихъ въ продоволь-
ственный капиталъ 534 р. 93³/₄ к. оставалось 386 р. 10¹/₄

4.119 р. 43¹/₄

На счету за уѣзднымъ земскимъ сборомъ 3.382 р. 31³/₄

7.501 75

Въ 1884 году поступило:

Процентовъ по 4 купонамъ по 25 р. и 10
купонамъ по 2 р. 50 коп. 125 р. — к.

При размѣнѣ 10 облигаций по 100 руб.
%о 16 р. 80 к. и суммы полученной дороже
стоимости ихъ по покупкѣ 13 р. 96 к., итого 30 р. 76 к.

155 76

Итого 7.657 51

Въ 1884 году произведено расхода:

Отчислено процентовъ въ счетъ уѣзднаго земскаго сбора
на содержаніе горковской больницы 155 76

Затѣмъ къ 1885 году состоитъ:

4 облигациі 3 восточнаго займа по 1000 руб. каждая,
за №№ 153733, 015045, 015044, 015043 (при каждой по
10 купоновъ) по покупной цѣнѣ 3.733 33

На счету за уѣзднымъ земскимъ сборомъ 3.768 42

Итого 7.501 75

Балансъ 7.657 51

Счетъ капитала на

Отъ 1883 года оставалось:

18 государственныхъ 5% банковыхъ билетовъ IV выпуска по 100 рублей, каждый за №№ 30960, 30947, 30948, 30949, 30950, 30953, 30954, 30955, 30956, 30957, 30958, 30959, 63792, 63793, 63794, 63795, 7901, 29321 (при нихъ по 6 купоновъ) по покупкѣ на сумму 1.647 р. — к.

Состояло въ долгу за уѣзднымъ земскимъ сборомъ 383 р. 66 к.

2.030 66

Въ 1884 году поступило:

Процентовъ по 18 купонамъ отъ билетовъ государственнаго банка по 2 р. 50 копѣекъ 45 —

45 —

Итого 2.075 66

Счетъ капитала, вносимаго мѣщаниномъ Соболевымъ въ

Въ 1884 году поступило 15 —

15 —

Счетъ капитала, представленнаго въ

Отъ 1883 года оставалось:

Облигація 2 восточнаго займа за № 047224 (при ней 16 купоновъ) по номиналу 100 рублей.

4 билета выигранныхъ 1 займа по номиналу по 100 р. каждый за №№ 00813/40, 10615/3, 18230/7, 05188/25 (при нихъ по 27 купоновъ).

Принято управою въ залогъ 1.019 25

1.019 25

Итого 1.019 25

народное образованіе.

Расхода въ 1884 году небыло.

Къ 1885 году состоитъ на лицо:

18 государственныхъ 5% банковыхъ билетовъ IV выпуска по 100 рублей каждый за №№ 30960, 30947, 30948-мъ, 30949, 30950, 30953, 30954, 30955, 30956, 30957, 30958, 30959, 63792, 63793, 63794, 63795, 7901, 29321 (при нихъ по 5 купоновъ) по покупкѣ на сумму 1.647 —

1.647 —

Состоитъ въ долгу за уѣзднымъ земскимъ сборомъ 428 66

428 66

Итого 2.075 66

депозитъ училищнаго совѣта, на имя Семена Кирѣевскаго.

Къ 1885 году состоитъ въ долгу за уѣзднымъ земскимъ сборомъ 15 —

15 —

залогъ арендаторомъ аптеки Филатовымъ.

Въ 1884 году тѣ-же процентныя бумаги возвращены арендатору аптеки провизору Филатову за окончаніемъ срока содержанія аптеки на сумму 1.019 25

1.019 25

Затѣмъ къ 1885 году остатка нѣтъ.

Счетъ капитала черн

Отъ 1883 года оставалось:		
Одинъ государственный 5 ⁰ / ₀ банковый билетъ выпуска 1861 года за № 110609, при немъ 16 купоновъ, по номиналу	1000 р. — к.	
За уѣзднымъ земскимъ сборомъ въ долгу	25 р. — к.	
	<hr/>	1.025 —
Въ 1884 году поступило:		
Процентовъ по 3-мъ купонамъ	75 —	
	<hr/>	Итого 1.100 —

ской земской больницы.

Расхода въ 1884 году небыло.		
Къ 1885 году состоитъ на лицо:		
Тотъ-же билетъ, при немъ 13 купоновъ	1.000 —	
За уѣзднымъ земскимъ сборомъ въ долгу	100 —	
	<hr/>	Итого 1.100 —

Счетъ капитала, принадлежаго

Отъ 1883 года оставалось:		
Въ долгу за уѣзднымъ земскимъ сборомъ	604	5
Въ 1884 году поступило:		
Отъ секретаря и казначея сельскохозяйственнаго общества Павла Ивановича Левицкаго вырученные отъ продажи быка принадлежащаго обществу	66	—
	<hr/>	Итого 670 5

чернскому обществу сельскаго хозяйства.

Расхода въ 1884 году небыло.		
Къ 1885 году состоитъ:		
Въ долгу за уѣзднымъ земскимъ сборомъ	670	5

Счетъ 2⁰/₀ вычета у непремѣннаго члена по крестьян

Отъ 1883 года оставалось:		
Въ долгу за уѣзднымъ земскимъ сборомъ	57	50
Въ 1884 году поступило съ жалованья 1500 р. по 2 ⁰ / ₀	30	—
	<hr/>	Итого 87 50

скимъ дѣламъ присутствія въ пенсіонный капиталъ.

Расхода въ 1884 году небыло.		
Къ 1885 году состоитъ:		
Въ долгу за уѣзднымъ земскимъ сборомъ	87	50

Счетъ капитала на случай

Отъ 1883 года оставалось:

На счету за уѣзднымъ сборомъ	589	70
Въ 1884 году отчислено по постановленію собранія отъ 4-го Сентября 1881 года	300	—
Итого	889	70

Счетъ продовольственнаго капитала

Отъ 1883 года оставалось:

Расчетная книжка по безсрочнымъ владѣмъ государственнаго банка отъ 7 Апрѣля 1878 года за № 38849 на	672 р. — к.	
Наличными деньгами	—	55 ¹ / ₂
		672 55 ¹ / ₂

Счетъ продовольственнаго капитала

Въ 1884 году поступило изъ чернскаго казначейства взносовъ отъ сельскихъ обществъ взаменъ хлѣбной засыпки	1.633	58
---	-------	----

появленія эпидеміи въ уѣздѣ.

Въ 1884 году израсходовано	37	15
Итого	37	15
Затѣмъ къ 1885 году состоитъ на счету за уѣзднымъ сборомъ	852	55
Балансъ	889	70

мѣщанъ города Черни.

Въ 1884 году расхода небыло:

Затѣмъ къ 1885 году состоитъ:

Расчетная книжка государственнаго банка за № 38849	672	—
Наличными деньгами	—	55 ¹ / ₂
Итого	672	55 ¹ / ₂

крестьянъ сельскихъ обществъ.

Въ 1884 году расхода небыло.

Къ 1885 году состоитъ:

Въ долгу за уѣзднымъ земскимъ сборомъ	1.633	58
---	-------	----

Счетъ капитала на устройство и содержаніе помѣщеній для

Отъ 1883 года оставалось:		
На счету за уѣзднымъ земскимъ сборомъ	340	95 ³ / ₄
Въ 1884 году поступило штрафныхъ суммъ	193	—
Итого	533	95 ³ / ₄

Счетъ запас

Отъ 1883 года оставалось на счету		
	63.969	26 ³ / ₄
Въ 1884 году поступило:		
Пени на недоимки	1.729	р. 71 к.
Процентъ на капиталъ по 10 купонамъ отъ билетовъ внутренняго съ выигрышами 1 и 2 займа	25	р. — к.
Итого	1.754	71
Итого	65.723	97 ³ / ₄

Предсѣдатель Управы

Члены:

подвергаемыхъ аресту по приговорамъ мировыхъ судей.

Въ 1884 году израсходовано по содержанію арестант-скаго дома	533	95 ³ / ₄
--	-----	--------------------------------

наго капитала.

Затѣмъ въ 1885 году состоитъ:		
2 билета внутренняго съ выигрышами 1-го займа (при нихъ по 21 купону) по покупной цѣнѣ на сумму	308	р. — к.
3 билета 2 внутренняго съ выигрышами займа (при нихъ по 23 купона) по покупной цѣнѣ на сумму	460	р. 50 к.
Итого	768	50
Въ недоимкѣ за плательщиками	64.955	47 ³ / ₄
Балансъ	65.723	97 ³ / ₄

- Гр. Домажировъ.
- М. Шоринъ.
- М. Ермоловъ.
- А. Сухотинъ.
- П. Лавровъ.

ВЪ ДОМОСТЬ

О МОСТОВЫХЪ И ДОРОЖНЫХЪ СООРУЖЕНІЯХЪ И РЕМОНТЪ
ИХЪ ЗА 1884 ГОДЪ.

Въ 1884 году произведено работъ:	Количество.	Цѣна		Сумма.	
		Руб.	К.	Руб.	Коп.
По ТРАКТУ ИЗЪ Г. ЧЕРНИ ВЪ Г. ЕФРЕМОВЪ.					
<i>Исправленіе Воскресенскаго моста на рѣкѣ Роскѣ.</i>					
Куплено желѣза на склизы.	31 ф.	—	12	3	72
— костью	40 шт.	—	12	4	80
Уплачено поденщикамъ на	6 чел.	—	35	2	10
За бабку, братую для забивки свай заплачено хозяину ея	—	—	—	1	—
За испорченный лѣсъ, употребленный для устройства лѣсовъ при исправленіи моста	—	—	—	2	—
Куплено въ роцѣ у Панова дубовъ 4-хъ четв.	8 шт.	2	—	16	—
За доставку матеріала	—	—	—	1	—
Куплено камня для подъѣздовъ	1/2 с.	—	—	4	—
Поденщикамъ съ лошадьми	4	—	80	3	20
Лошадей для возки земли	2	—	50	1	—
За работу по установкѣ склизовъ на рѣкѣ Роскѣ	—	—	—	18	—
Итого	—	—	—	56	82

Исправление подъездовъ:

Къ рыно-никольскому мосту.

Уплачено за купленный камень и за доставку его къ мосту, а также раскладку его по мосту и утрамбовку подъездовъ Т. А. Романову

2 саж. — — 30 —

Брусковский мостъ.

Уплачено крестьянину Ф. Кошелеву за хранение лѣснаго матеріала отъ Брусковского моста за 1883 годъ 30 руб. и за 1884 годъ 10 рублей всего . . .

— — — 40 —

За разборку его

— — — 50 50

Итого

— — — 90 50

Орликовский мостъ.

За доставку лѣснаго матеріала съ Брусковского моста въ деревню Орликъ уплачено

— — — 7 —

За добавленный лѣсной матеріаль, за гвозди и костыли и за работу уплачено

— — — 13 —

Итого

— — — 20 —

Устройство переездовъ.

Переездный мостъ и водосточная труба на стрѣльскомъ шоссе.

Уплачено за 5 дней земляной работы и за 22 дня плотничной всего за работу по устройству моста и трубы

— — — 22 24

Куплено лѣснаго матеріала.					
Дубовыхъ 7 аршин. 1 верш. досокъ .	18 шт.	—	90	16	20
2 арш. дубовъ 4 четвер. 16 ш. всего	32 арш.	—	18	5	76
3 ар. дубовъ 3 ¹ / ₂ четв. 5 шт. всего	15 арш.	—	18	2	70
3 ар. дубовъ 4 четв. 3 штуки всего	9 арш.	—	18	1	62
4 ¹ / ₂ ар. дубовъ 3 ¹ / ₄ чет. 10 шт. всего	45 арш.	—	18	8	10
6 ар. дубовъ 3 ¹ / ₄ четв. 16 шт. всего	96 арш.	—	18	17	28
За перевозъ матеріала на	13 подв.	—	—	7	80
Итого	—	—	—	81	70
<i>За устройство, одного переъзда на Стрѣлецкомъ шоссе.</i>					
За купленный въ Ерзинской рошѣ и доставленный матеріалъ уплачено . .	—	—	—	8	—
За работу и костыли уплачено крестьянину Андронову	—	—	—	4	50
Итого	—	—	—	12	50
<i>Ремонтъ Стрѣлецкаго шоссе</i>					
За прочистку кюветовъ и водосточной канавы уплачено	—	—	—	11	50
За сборку камня и доставку его на шоссе А. Шадскому	—	—	—	9	—
За купленный камень уплачено за .	10 саж.	—	—	170	—
За разбивку камня	—	—	—	10	—
Итого	—	—	—	200	50

<i>Ремонтъ Медвѣжнскаго шоссе.</i>				
Уплачено за купленный камень . . .	5 саж.	—	—	80 —
За разбивку и за разсыпку его . . .	—	—	—	10 —
Итого . . .	—	—	—	90 —
По тракту изъ г. мценска въ г. Бѣлевъ.				
<i>По исправленію моста въ селѣ Троицкомъ на Сальницъ черезъ рѣку Снѣжетъ.</i>				
Уплачено за купленный матеріалъ:				
Бобылей желѣзныхъ	1 пудъ.	—	—	4 80
Осинь 4 ¹ / ₂ четвертей	2	1 40	2	80
Осинь 4 ¹ / ₄ четвертей	2	1 20	2	40
За перевозку матеріала и снятіе периль	—	—	—	2 —
Плотнику Зуеву за работы по исправленію сего моста, а также и осмотръ Хитровскаго и Казаринскаго мостовъ уплачено	—	—	—	4 —
Итого	—	—	—	16 —
<i>Исправленіе Хитровскаго моста на Бѣлевской дорогѣ изъ г. Черни.</i>				
Уплачено за исправленіе подъѣздовъ крестьянину Абр. Шадскому	—	—	—	3 —

По тракту изъ г. Черни въ гг. Бѣлевъ и Одоевъ.					
<i>Исправленіе выползовской дамбы.</i>					
Уплачено крестьянину Абраму Лео- нову Шадскому за работу по исправле- нію выползовской дамбы и съ дровами всего	—	—	—	30	—
По старо-киевскому тракту изъ г. Черни въ г. Тулу.					
<i>По исправленію мостовъ въ селѣ Се- лезневъ-Колодезь и деревнѣ Сухой-Локнѣ.</i>					
Куплено у г. Михеля костылей . . .	1 пудъ.	—	—	4	—
Унего же досокъ 7 аршинныхъ . . .	14 шт.	1	—	14	—
Уплачено крестьянину С. И. Бузину за работу по исправленію съ матеріа- ломъ, всего	—	—	—	45	—
Итого	—	—	—	63	—
По ливенскому тракту.					
<i>Постройка Хомутовскаго моста, въ д. Хомутовкѣ.</i>					
Уплачено за купленные матеріалы:					
Осинь 3-хъ четвертей	60 шт.	—	75	45	—
Вырѣзковъ дуб. въ 5 ¹ / ₂ чет. 10 арш.	1	—	—	2	25
въ 5 ¹ / ₂ чет. 8 арш.	1	—	—	1	75

Вырѣзковъ дубовыхъ отъ 5 до 6 четвертей разныхъ	8	150	12	—
За провозъ матеріала уплачено за 15 верстное разстояніе на	26 подв.	—	80	20 80
Крестьянину Оомѣ Леонову за карауль и постройку моста	—	—	—	35 —
Куплено желѣзныхъ костылей	20 шт.	—	15	3 —
Итого				
	—	—	—	119 80
Сторожу сорочинскаго моста за 1883 годъ жалованья выдано	—	—	—	20 —
Итого мостовыхъ сооруженій .				
	—	—	—	833 82

Предсѣдатель Управы *Гр. Домажировъ.*

Члены: {
М. Шоринъ.
М. Ермоловъ.
А. Сухотинъ.
П. Лавровъ.

О Т Ч Е Т Ъ

Съѣзда Мировыхъ Судей Черискаго Мироваго Округа, о расходѣ канцелярской суммы за 1884 г.

Ассигновано 1.740 рублей.

ИЗРАСХОДОВАНО:

Жалованье	{	Секретарю	900 р. — к.
		Помощнику секретаря	336 р. — к.
		Писцу	240 р. — к.
		Разсылному	120 р. — к.
		Обязательныя періодическія изданія	40 р. 4 к.
		Продолженіе законовъ изд. 1881 г.	3 р. 10 к.
		Бланки	53 р. 53 к.
		Бумага, чернила, перья, карандаши, бичева, нитки, иглолки, сургучь, холстъ, шнуръ, конверты	27 р. 50 к.
		Переплеть книгъ	5 р. 80 к.
Для архивныхъ ярлыковъ:			
		Картонъ, кольца, кнопки, тесьма и наклеика бланковъ	13 р. 70 к.
Итого			1.739 р. 67 к.
Осталось на рукахъ			— 33 к.
Балансъ			1.740 р. — к.

Отчетъ составлялъ секретарь мирового съѣзда *Θ. Успенскій*.

Съ подлиннымъ вѣрно: Предсѣдатель Управы *Гр. Домажировъ*.

О Т Ч Е Т Ъ

по арестантскому дому за 1884 годъ.

Отъ 1883 года въ арестантскомъ домѣ оставалось	6	челов.
Въ теченіи 1884 года поступило вновь	120	—
Выбыло	119	—
Осталось къ 1885 году	7	—

Изъ числа лицъ состоящихъ подъ арестомъ было: мѣщанъ 6 человекъ, крестьянъ 102 человека, крестьянокъ 1, бывшихъ дворовыхъ 1 ч., дворянъ 1 чел., купеческій сынъ 1 ч. почетный гражданинъ 1 ч. унтеръ-офицеровъ 2 человекъ, и рядовыхъ 5 человекъ.

Въ общей сложности арестанты просидѣли въ арестантскомъ домѣ:

Оставшіеся къ 1884 году	83	дня.
Вновь поступившіе въ 1884 году	2.800	дней.
<hr/>		
Итого	2.883	дня.

А за исключеніемъ 22 дней, четырьмя арестантами, довольствовавшимися собственною пищею, всего довольствовалось пищею отъ земства 2.861 день.

По срокамъ заключенія приходилось: отъ 1 до 5-ти дней 15 человекъ, до 7 дней 14 ч., до 10 д.—5 ч., до 2 недѣль 41 чел., до 3 недѣль 12 ч., до 4 недѣль 2 чел., до 1 мѣсяца 10 человекъ, до 1½ мѣсяца 4 чел., до 51 дня 4 чел., до 74 дней 2 чел., до 79 дней 1 чел., до 2 мѣсяцевъ 5 человекъ, до 3 мѣсяцевъ 5 ч.

Самый краткій срокъ заключался одинъ день, самый продолжительный три мѣсяца.

Въ томъ числѣ находилось подъ арестомъ 16 человекъ до постановленія приговоровъ.

По роду проступковъ арестанты раздѣлялись на слѣдующія группы: 6 лицъ за на рушеніе общественной тишины, 7 за драку на улицѣ, 10 за порубку лѣса, 13 за оскорбленіе сельскихъ старостъ, 1 за збытіе завѣдомо краденаго имущества, 22 за кражу разнаго имущества, 1 за похищеніе ольховаго дерева, 12 челов. за буйство въ публичномъ мѣстѣ, 3 за оскорбленіе полицейскихъ урядниковъ, 2 за произнесеніе угрозъ въ поджогѣ, 26 за самоуправство, 1 въ неприятіи мѣръ къ сохраненію тѣла покойницы, 1 за оскорбленіе полицейскаго служителя, 3 за неосторожное обращеніе съ огнемъ, 1 за самовольную продажу, 2 за нанесеніе побоевъ полицейскому десятскому, 1 за растрату имущества, 1 за оскорбленіе крестьянина, 3 за оскорбленіе мѣщанокъ, 1 за оскорбленіе мѣщанина, 2 за приобрѣтеніе яблоньныхъ прививковъ незаконнымъ способомъ, 1 за погупку завѣдомо краденаго.

Содержаніе арестантовъ пищею, считая по 8 к. на
каждаго человѣка, въ 2.861 день составитъ . . . 228 р. 88 к.

Отъ 1883 года къ 1884 году оставалось у смѣтри-
теля на рукахъ провизіи на 1 р. 34 к.

Въ 1884 году было забрано, какъ значитса по книгѣ,
у купца Власова:

а) Продовольственныхъ припасовъ:

Муки ржаной 196 пудъ, по разнымъ цѣнамъ на .	173 р. 10 к.
Крупъ гречневыхъ 36 пудъ	48 р. 15 к.
Соли 10 пудъ	5 р. — к.

Итого провизіи 226 р. 25 к.

Всего же съ остаткомъ 227 р. 59 к.

Получено провизіи менѣе на 1 р. 29 к.

б) Кромѣ продуктовъ забрано у Власова:

Муки пшеничной для кулича арестованнымъ 15 фунт.	—	90 к.
Керосину 3 пуда 33 фунта на	7	р. 65 к.
1-на книга въ 3 дести за	—	40 к.
Мыла сѣраго 31 фунтъ на	3	р. 58 к.
1-на жестянка для керосина за	—	30 к.
5-ть дѣстей бѣлой бумаги № 5-й на	—	90 к.
2 куля для швабръ за	—	40 к.
1 коробка сургуча № 3 на	—	25 к.
3 стекла для лампъ	—	21 к.

Итого 14 р. 59 к.

Всего въ 1884 году забрано. 240 р. 84 к.

По сличеніи съ денежнымъ отчетомъ управы оказалось:

Въ 1884 году за продукты было уплачено	175	р. 80 к.
За освѣтительные матеріалы и проч.	10	р. 28 к.
Оставалось уплатить и уплачено въ 1885 году за про- дукты	51	р. 35 к.
За освѣтительные матеріалы и проч.	3	р. 41 к.
Балансъ	240	р. 84 к.

Дровъ:

Въ 1884 году поступило въ приходъ	12	саж.
Оставалось отъ 1883 года къ 1884 году	1/2	саж.
	12 1/2	саж.
Израсходовано въ 1884 году	5 1/4	саж.
Осталось къ 1885 году	7 1/4	саж.

Предсѣдатель Управы *Гр. Домажировъ.*

Члены: { *М. Шоринъ.*
М. Ермоловъ.
А. Сухотинъ.
П. Лавровъ.

ВЪ ДОМОСТЬ

о расходѣ на содержаніе арестантовъ въ черномъ
земскомъ арестантскомъ домѣ за 1884 годъ.

За 1883 годъ.	Слѣдо- вало уп- латить.		Въ то число:				Изъ употре- бленной суммы причитается на кажд. арес- танта въ сутки
			Дѣйстви- тельно уплачено.		Осталось выполнить въ 1885 г.		
	Руб.	К.	Руб.	К.	Руб.	К.	
1) За продукты для про- довольствія арестантовъ 78 р. 80 к.							
2) За керосинъ, мыло стекла и проч. 3 р. 77 к.							
<hr/>	82	57	82	57	—	—	
<hr/>							
Итого за 1883 годъ	82	57	82	57	—	—	
<hr/>							
За 1884 годъ.							
1) На жалованье смотрителю . . .	120	—	120	—	—	—	4 ¹ / ₄ к.
2) На продовольствіе арестантовъ .	227	15	175	80	51	35	8 к.
3) На освѣщеніе	7	65	5	10	2	55	1 ¹ / ₄ к.
4) На отопленіе	115	55	115	55	—	—	4 к.
5) Страхуваніе дома	21	80	21	80	—	—	1 к.
6) На разные расходы	43	55	42	69	—	86	1 ¹ / ₂ к.
7) Ремонтныя работы	81	1	81	1	—	—	3 к.
<hr/>							
Итого за 1884 годъ	616	71	561	95	54	76	
<hr/>							
Расхода за счетъ смѣты 1885 г. . .	—	—	132	—	—	—	
<hr/>							
А всего	—	—	776	52	—	—	

Предсѣдатель Управы *Гр. Домажировъ.*

Члены: { *М. Шоринъ.*
М. Ермоловъ.
А. Сухотинъ.
П. Лисровъ.

О Т Ч Е Т Ъ

о движении сумм по чернявской земской больнице
за 1884 год.

Въ то время	Служащихъ	Въ то время
1883 г.	1884 г.	1883 г.
1883 г.	1884 г.	1883 г.

О Т Ч Е Т Ъ

по содержанию земельных больниц Чернаго уезда

За 1884 годъ.

160454	121523	3250	35682
102744	102745	—	—
28470	28470	—	—
28436	—	—	28436

О Т Ч Е Т Ъ

о движеніи суммъ по чернской земской больницѣ
за 1884 годъ.

ПО ПРИХОДУ.	Слѣдовало		Въ то число:				
	всего по-		Дѣйстви-	Сложено и	Осталось		
	лучить за						тельно по-
лечение.		ступило.		со счетовъ		кѣ къ	
		Руб. К.		Руб. К.		Руб. К.	
						1885 г.	
Оставалось на рукахъ у смотрителя больницы отъ 1883 къ 1884 г.	—	—	943	—	—	—	—
			^{3/4}				
Слѣдовало получить за лечение и содержаніе больныхъ.							
За прежнее время:							
Съ частныхъ лицъ съ 1879 по 1884 годъ	832	83	443	51	32	50	356 82
Военныхъ за сентябрьскую треть 1883 года	771	71	771	72	—	—	—
			^{3/4}				
Итого	1604	54	1215	23	32	50	356 82
			^{3/4}				
За 1884 годъ.							
За лицъ военнаго вѣдомства:							
Въ январьской трети	1027	44	1027	45	—	—	—
— майской	284	70	284	70	—	—	—
— сентябрьской	264	26	—	—	—	—	264 26

Частныхъ лицъ	1021	64	243	26	186	—	592	38
Итого	2598	4	1555	41	186	—	856	64
Получено сверхъ счета за 1882 и 1883 года	4	5	4	5	—	—	—	—
Съ крестьянки Козленковой за 1884 годъ	7	50	7	50	—	—	—	—
Итого	11	55	11	55	—	—	—	—
А всего слѣдовало	4214	14	2782	19	218	50	1213	46
Примѣчаніе: Остатокъ недоимки превышаетъ частность итоговъ по- тому, что интендантскимъ управле- ніемъ выслано излишнихъ сверхъ счета $\frac{1}{2}$ коп. и на эту сумму раз- ница.								
Кромѣ того израсходовано упра- вою по содержанію больницы, именно: на жалованье врачу, 2 фельдше- рамъ, покупку дровъ на 1884 и 1885 года, устройство асфальтовыхъ половъ въ остальной части боль- ницы кромѣ палатъ, покупку меди- каментовъ и инструментовъ, и другіе ремонтныя работы какъ подробно поименовано въ общемъ расходѣ по больницѣ	—	—	3516	98	—	—	—	—
А всего	—	—	6299	17	—	—	—	—

Затѣмъ къ 1885 году осталось на рукахъ у смотрителя больницы	—	—	81	9	—	—	—	—
				³ / ₄				
Балансъ . . .	—	—	6380	27	—	—	—	—

Примѣчаніе: 1) Въ число 1.021 руб. 64 коп. слѣдующихъ за-
леченіе частныхъ больныхъ въ 1884 году, слѣдовало бы еще по-
лучить за 6 человекъ больныхъ по ежедневному расчету 39 р.
50 коп., но за продолженіемъ леченія ихъ и для уравниенія къ
мѣсячной и недѣльной платѣ (какъ утверждено собраніемъ 12-го
Января 1873 года) они перенесены для взыскаія ихъ полностью
на 1885 годъ, такимъ образомъ за леченіе частныхъ больныхъ
въ 1884 году, слѣдовало бы всѣхъ денегъ не 1.021 р. 64 к.,
а 1.061 руб. 14 коп.

2) По настоящему отчету показано исключеніемъ 218 р. 50 к.,
изъ нихъ 65 руб. 50 к. сложены по предписаніямъ земской уп-
равы конторѣ больницы въ разное время года, — на основаніи
постановленія земскаго собранія 22 Сентября 1876 года ст. жур.
16, и на основаніи закона залѣченіе въ 1884 году частныхъ
больныхъ отъ сифилиса—153 руб.—итого 218 руб. 50 коп.

Предсѣдатель Управы *Гр. Домажировъ.*

Члены: {
М. Шоринъ.
М. Ермоловъ.
А. Сухотинъ.
П. Лавровъ.

Наименованіе сословій.	По Чернской больницѣ.				Осталось къ 1885 году.
	Отъ 1883 г. оставал.	Въ теченіи 1884 года:			
		Прибыло.	Выздоровѣло.	Умерло.	
Дворянъ	1	3	3	—	1
Чиновниковъ	—	1	1	—	—
Духовнаго званія	2	6	7	—	1
Купцовъ	—	3	3	—	—
Мѣщанъ	3	9	10	1	1
Цѣховыхъ	—	1	1	—	—
Нижнихъ воинскихъ чиновъ	15	114	115	7	7
Новобранцевъ	—	5	5	—	—
Солдатокъ	—	5	4	1	—
Солдатскихъ дѣтей	—	1	1	—	—
Крестьянъ	8	125	124	7	2
Итого	29	273	274	16	12

Въ сложности число дней, проведенныхъ больными на излѣченіи . . . 5.245.

Отпущено порцій: Выдано бѣлаго хлѣба:

1-й скоромной	1.197.	по 2 ф.	3.270-ти.
„ постной	14.	„ 1 1/2 ф.	558-ми.
3-й скоромной	3.168.	„ 1 ф.	183-мъ.
„ постной	310.	„ 1/2 ф.	23-мъ.

Сверхъ порцій:

4-й молочной	388.	бѣлаго хлѣба	17 1/2 ф.
Супъ изъ курицы	168.	чернаго	2 п. 1 ф.
Всѣхъ	5.245.	говядины	4 1/2 ф.

На слабыхъ порціяхъ было: съ гречневыми крупами 1, манными 32, рисовыми 847 и картофелемъ 2667, бульонъ 99 и жареныхъ 67.

Предсѣдатель Управы

Члены: {

Отъ 1883 г. оставал.	По Новогорковской больницѣ.			Осталось къ 1885 году.	По Раевской больницѣ.					
	Въ теченіи 1884 года:	Прибыло.	Выздоровѣло.		Умерло.	Отъ 1883 г. оставалось.	Въ теченіи 1884 г.			Осталось къ 1885 году.
							Прибыло.	Выздоровѣло.	Умерло.	
1	—	1	—	—	Вольныя	на излѣченіи	небыло.	—		
—	—	—	—	—	—	—	—	—		
—	—	—	—	—	—	—	—	—		
1	—	1	—	—	—	—	—	—		
—	—	—	—	—	—	—	—	—		
—	2	2	—	—	—	—	—	—		
—	—	—	—	—	—	—	—	—		
—	—	—	—	—	—	—	—	—		
3	56	50	2	7	—	—	—	—		
5	58	54	2	7	—	—	—	—		

Въ сложности число дней, проведенныхъ больными на излѣченіи . . . 1.386.

Отпущено порцій: Выдано бѣлаго хлѣба:

1-й скоромной	555.	по 2 ф.	666-ти.
„ постной	88.	„ 1 1/2 ф.	52-мъ.
3-й скоромной	658.	„ 1 ф.	2-мъ.
„ постной	8.	„ 1/2 ф.	23-мъ.

Сверхъ порцій:

4-й молочной	77.	бѣлаго хлѣба	2 1/2 ф.
		чернаго	24 ф.
Всѣхъ	1.386.	говядины	26 1/4 ф.

Для закваски капусты чернаго хлѣба 10 ф.

На слабыхъ порціяхъ было: съ рисомъ 332, гречневыми крупами 334 и манными 36.

Больныхъ въ настоящемъ году на излѣченіи небыло въ Раевской больницѣ.

Гр. Домажировъ.

М. Шоринъ.

М. Ермоловъ.

А. Сухотинъ.

П. Лавровъ.

НАИМЕНОВАНИЕ РАСХОДОВЪ

В Ъ Д О М О С Т Ъ

о расходѣ суммъ на содержаніе больныхъ и погребеніе умершихъ въ земскихъ больницахъ

Чернскаго уѣзда.

За 1884 годъ.

Итого	
15) На погребеніе умершихъ	37 94
14) Медицинскія и аптечныя принадлежности	542 15
13) Канцелярскія расходы и бумага	24 38
12) Разныя расходы	39 71
11) На ремонтъ и поновленіе больницъ	107 81
10) На ремонтъ	104 79
9) На медицинскіе расходы	831 95
8) На отопленіе въ 1884 и въ 1885 г.	22 70
7) На окуриваніе	825 05
6) На содержаніе	825 27
5) На содержаніе	825 27
4) На содержаніе	825 27
3) На содержаніе	825 27
2) На содержаніе	825 27
1) На содержаніе	825 27
Итого	
Итого за 1884 годъ	
Итого за 1883 годъ	

НАИМЕНОВАНИЕ РАСХОДОВЪ.	По Чернской больницѣ.					
	Слѣдовало уплатить.	Въ то число:				Осталось выполнить въ 1885 году
		Дѣйствитель- но уплачено	Осталось выполнить въ 1885 году			
Руб. Коп.	Руб. Коп.	Руб. Коп.	Руб. Коп.	Руб. Коп.		
Расходы за 1883 годъ:						
Всѣ предметы этихъ расходовъ и суммы, за нихъ причитающіяся, подробно исчислены въ отчетѣ прошлаго года .	—	—	—	—	—	—
Расходы за 1884 годъ:						
1) На жалованье служащимъ при больницѣ	2230 —	2084 15	145 85			
2) На жалованье прислугѣ	294 45	245 25	49 20			
3) На продовольствіе больныхъ и прислуги	1177 51 ¹ / ₂	917 42 ³ / ₄	260 8 ³ / ₄			
4) На бѣлье, одежду, обувь и прочее .	56 36	55 36	1 —			
5) На выписку и починку хирургич. INSTR.	103 79	103 79	— —			
6) На освѣщеніе	60 36	52 31	8 5			
7) На окурение и содержаніе чистоты .	60 78 ³ / ₄	53 52	7 26 ³ / ₄			
8) На отопленіе за 1884 и на 1885 г.	890 65	885 65	5 —			
9) На мелочные расходы	28 79	22 79	6 —			
10) На ремонтъ зданія	531 74	531 29	— 45			
11) На ремонтъ и пополненіе больнич. имущ.	107 31	104 79	2 52			
12) Разные расходы	39 71	39 71	— —			
13) Канцелярскіе расходы и бланки . .	34 26	29 56	4 70			
14) Медикаменты и принасы для нихъ	641 15	542 15	98 98			
	6256 85 ¹ / ₄	5667 74 ³ / ₄	589 10 ¹ / ₂			
15) На погребеніе умершихъ	42 32	37 94	4 38			
Итого	6299 17¹/₄	5705 68³/₄	593 48¹/₂			
А всего за 1883 и 1884 года	6299 17¹/₄	5705 68³/₄	593 48¹/₂			

Примѣчаніе. По такой-же вѣдомости за прошлый годъ, въ Новгородковской больницѣ произведено расходомъ только 158 руб. 89 коп., это произошло потому, что выдано 66 руб. 64 коп. — какъ и слѣдовало, т. е. на 33 руб. 36 коп. менѣе.

Предсѣдатель Управы

Члены:

По Новгородковской больницѣ.						По Раевской больницѣ.						Изъ употребленной суммы причитается на каждого больнаго въ сутки.		
Слѣдо- вало уп- латить.	Въ то число:				Осталось выполнить въ 1885 году.	Слѣдо- вало уп- латить.	Въ то число:				По больницамъ:			
	Дѣйстви- тельно уплачено.	Осталось выполнить въ 1885 г.		Дѣйстви- тельно уплачено.			Осталось выполнить въ 1885 г.		Чернской.	Новогор- ковской.	Раев- ской			
Руб. К.	Руб. Коп.	Руб. Коп.	Руб. Коп.	Руб. Коп.	Руб. К.	Руб. К.	Руб. К.	Руб. К.	Руб. К.	Коп.	Коп.	К.		
158 89	158 89	— —	— —	— —	118 29	118 29	— —	— —	— —	— —	— —	— —	— —	
740 —	645 —	95 —	— —	— —	1740 —	1595 —	145 —	— —	— —	— —	— —	— —	— —	
147 —	121 —	26 —	— —	— —	106 13	88 13	18 —	— —	— —	— —	— —	— —	— —	
381 23	308 69 ¹ / ₂	72 53 ¹ / ₂	— —	— —	71 14	60 57	10 57	— —	— —	— —	— —	— —	— —	
95 38	93 98	1 40	— —	— —	— —	— —	— —	— —	— —	— —	— —	— —	— —	
— —	— —	— —	— —	— —	— —	— —	— —	— —	— —	— —	— —	— —	— —	
21 99	16 15	5 84	— —	— —	7 46	5 59	1 87	— —	— —	— —	— —	— —	— —	
24 56	17 12	7 44	— —	— —	5 30	4 —	1 30	— —	— —	— —	— —	— —	— —	
20 19	20 19	— —	— —	— —	— —	— —	— —	— —	— —	— —	— —	— —	— —	
28 —	24 30	3 70	— —	— —	12 90	12 90	— —	— —	— —	— —	— —	— —	— —	
227 46	227 46	— —	— —	— —	118 55	117 38	1 17	— —	— —	— —	— —	— —	— —	
12 14	11 99	— 15	— —	— —	7 95	7 45	— 50	— —	— —	— —	— —	— —	— —	
— —	— —	— —	— —	— —	— —	— —	— —	— —	— —	— —	— —	— —	— —	
5 95	5 65	— 30	— —	— —	4 87	4 57	— 30	— —	— —	— —	— —	— —	— —	
375 42	46 1	329 41	— —	— —	483 3	93 44	389 59	— —	— —	— —	— —	— —	— —	
2079 32	1537 54 ¹ / ₂	541 77 ¹ / ₂	— —	— —	2557 33	1989 3	568 30	— —	— —	— —	— —	— —	— —	
3 25	— —	3 25	— —	— —	— —	— —	— —	— —	— —	— —	— —	— —	— —	
2082 57	1537 54 ¹ / ₂	545 2 ¹ / ₂	— —	— —	2557 33	1989 3	568 30	— —	— —	— —	— —	— —	— —	
2241 46	1696 43 ¹ / ₂	545 2 ¹ / ₂	— —	— —	2675 62	2107 32	568 30	— —	— —	— —	— —	— —	— —	

ницѣ было показано выполненіемъ въ 1884 году—192 руб. 25 коп., въ дѣйствитель-
врачу за завѣдываніе больницею было показано 100 руб., въ дѣйствительности-же ему

Гр. Домажировъ.
М. Шоринъ.
М. Ермоловъ.
А. Сухотинъ.
П. Лавровъ.

Больныхъ на излѣченіи небыло.

№№	Потребности денежных повинностей на 1886 годъ.	Израсходовано въ 1884 году и остается вы- полнить въ 1885 году.		По смѣтѣ на 1885 годъ было назна- чено.	
		Рубли.	Коп.	Рубли.	Коп.
ЧАСТЬ ПЕРВАЯ.					
Потребности обязательныя.					
I. Дорожная повинность					
1	Ремонтъ мостовъ, надолбовъ шоссе и сторожамъ	757	40	1500	—
	Итого по дорожной повинности	757	40	1500	—
II. Содержаніе гражданскаго уп- равленія.					
2	Чинамъ полиціи разъѣздныя деньги на 9 лошадей по 153 руб. 33 ¹ / ₃ коп. на каждую	1380	—	1380	—
3	На наемъ квартиръ исправнику и его помощнику по 142 руб. 85 к. и двумъ становымъ приставамъ по 100 рублей каждому	563	10	485	70
4	Содержаніе земской почты, взамѣнъ пайма лошадей для разсылныхъ полиціи	819	—	840	—
5	Приплата почтовому вѣдомству за еже- дневную доставку въ Чернь корреспонден- ціи съ желѣзной дороги	112	86	112	—

Назначается по смѣтѣ на 1886 г.		О С Н О В А Н І Е С М Ъ Т Ы .	
Рубли.	Коп.		
1500	—		
1500	—		
1380	—	По дѣйствительному расходу.	
485	70	На основаніи Высочайше утвержденнаго 15 Января 1880 года мѣбнія государственнаго совѣта опубликованнаго въ № 18 собранія узаконеній и распоряженій правительства.	
840	—		
112	—	По постановленію собранія 1869 года.	

№№	Потребности денежных повинностей на 1886 годъ.	Израсходовано въ 1884 году и остается вы- полнить въ 1885 году.		По смѣтѣ на 1885 годъ было назна- чено.	
		Рубли.	Коп.	Рубли.	Коп.
6	На уплату вѣсоваго сбора за неофициальную корреспонденцію	22	93	27	—
7	На наемъ квартиръ 8 полицейскимъ урядникамъ	480	—	480	—
	На пособіе семействамъ чиновъ запаса и ратниковъ	—	—	}	—
	На перевозку чиновъ запаса въ определенныхъ случаяхъ	—	—		
Итого по гражданскому управленію		3377	89	3324	70
III. Содержаніе уѣзднаго по крестьянскимъ дѣламъ присутствія.					
8	Непремѣнному члену	2000	—	2000	—
9	На канцелярію присутствія	500	—	500	—
Итого по уѣздному присутствію		2500	—	2500	—
IV. Содержаніе судебного слѣдователя.					
10	На наемъ трехъ лошадей	460	—	460	—
11	На наемъ квартиры	120	—	240	—
Итого судебному слѣдователю		580	—	700	—

Назначается по смѣтѣ на 1886 г.		О С Н О В А Н І Е С М Ъ Т Ы .	
Рубли.	Коп.		
23	—		На основаніи Высочайше утвержденнаго 19-го Сентября 1869 года положенія комитета министровъ.
480	—		По постановленію собранія 4 Сентября 1880 года.
—	—		Пособіе семействамъ чиновъ запаса и ратниковъ производится на основаніи постановленія собранія изъ запаснаго капитала, на этотъ же счетъ управа предлагаетъ отнести расходъ и по перевозкѣ ихъ въ узаконенныхъ случаяхъ.
3320	70		
2000	—		На основаніи положенія 27 Іюня 1874 года.
500	—		
2500	—		
460	—		На основаніи указа общаго собранія правительствующаго сената, отъ 11 Марта 1875 года № 11937.
240	—		По примѣру прежнихъ лѣтъ и по постановленію собранія 5 Октября 1884 г. ст. 3.
700	—		

№№	Потребности денежных повинностей на 1886 годъ.	Израсходовано въ 1884 году и остается вы- полнить въ 1885 году		По смѣтѣ на 1885 годъ было назна- чено.	
		Рубли.	Коп.	Рубли.	Коп.
V. Содержаніе мировыхъ судебныхъ установлений.					
12	Четыремъ участковымъ мировымъ судьямъ	6500	—	6500	—
13	На канцелярію сѣзда мировыхъ судей Судебному приставу	1740	—	1740	—
14	Священнику за приводъ къ присягѣ въ сѣздѣ 60 руб. и у мировыхъ судей	124	—	120	—
	На пересылку арестантовъ отъ мировыхъ судей				
	Итого на судебныя учрежденія	8964	—	8960	—
VI. Содержаніе арестантскаго дома.					
15	Страхованіе дома	21	80	20	80
16	Отопленіе	247	55	132	—
17	Жалованье смотрителю	120	—	120	—
18	Продовольствіе арестантовъ	227	71	100	—
19	Освѣщеніе и мелочные расходы	50	64	50	—
20	Ремонтныя работы	81	1	50	—
	Итого по арестантскому дому	748	71	472	80

Назначается по смѣтѣ на 1886 г.		О С Н О В А Н І Е С М Ъ Т Ы .	
Рубли.	Коп.		
6500	—	На основаніи судебныхъ уставовъ и по постановленію собранія 25 Сентября 1869 года, по постановленію же собранія 5 Сентября 1880 года мировому городскаго участка прибавлено содержанія на 500 руб.	
1740	—	По постановленію собранія 4 Сентября 1881 года ст. 5.	
600	—	По постановленію собранія 31 Января 1872 года и 25 Сентября 1869 года.	
120	—		
		По постановленію собранія.	
8960	—		
20	80	По дѣйствительному расходу.	
132	—		
120	—		
100	—		
50	—		
50	—		
472	80		

№№	Потребности денежных повинностей на 1886 годъ.	Израсходовано въ 1884 году и остается вы- полнить въ 1885 году.		По смѣтѣ на 1885 годъ было назна- чено.	
		Рубли.	Коп.	Рубли.	Коп.
26	Отопление	626	74	250	—
27	Освѣщеніе	41	19	20	—
28	Трубочисту, часовщику, очистка ре- тирадъ и мелочные расходы	141	93	72	—
	Ремонтныя работы по устройству дома бывшаго женскаго училища и для по- мѣщенія въ немъ управы и другихъ при- сутственныхъ мѣстъ	4519	41	—	—
	Итого по содержанію домовъ	5933	95	895	68
IX. По народному здравію.					
На содержаніе больницъ.					
29	а) Чернскаго:				
	На жалованье служащимъ при боль- ницѣ	2230	—	2230	—
	На жалованье прислугѣ	294	45	298	41
	На продовольствіе прислуги и боль- ныхъ	1177	51 ^{1/2}	1585	25
	На бѣлье одежду и обувь и проч.	56	36	—	—
	На выписку хирургическихъ инстру- ментовъ починку ихъ и проч.	103	79	50	—
	На освѣщеніе	60	36	60	—
	На окурение и содержаніе чистоты	60	78 ^{3/4}	50	—
	На отопленіе	890	65	460	—

Назначается по смѣтѣ на 1886 г.		О С Н О В А Н І Е С М Ъ Т Ы .	
Рубли.	Коп.	Рубли.	Коп.
250	—		
20	—		
70	—		
—	—		
896	68		
По дѣйствительному расходу.			
2230	—		
294	45		
1177	51		
100	—		
50	—		
50	—		
50	—		
460	—		
По дѣйствительному расходу.			

№№	Потребности денежных повинностей на 1886 годъ.	Израсходовано въ 1884 году и остается вы- полнить въ 1885 году.		По смѣтѣ на 1885 годъ было назна- чено.	
		Рубли.	Коп.	Рубли.	Коп.
	На ремонтъ зданія	531	74	—	—
	На ремонтъ и пополненіе больничнаго имущества	107	31	—	—
	На мелочные расходы	28	79	30	—
	На канцелярскій расходъ	34	26	67	48
	На медикаменты и медицинскіе при- пасы входящіе въ составъ лекарствъ и проч.	641	13	1000	—
	На погребеніе умершихъ	42	32	—	—
	На разные расходы	39	71	—	—
		6299	17 ¹ / ₄	5831	14
30	б) Новогорковской:				
	На жалованье служащимъ при боль- ницѣ	740	—	740	—
	На жалованье прислугѣ	147	—	156	—
	На продовольствіе прислуги и боль- ныхъ	381	23	417	83
	На бѣлье, одежду, обувь и проч.	95	38	15	—
	На освѣщеніе	21	99	21	94
	На окурение и содержаніе чистоты	24	56	15	—
	На отопленіе	20	19	200	—
	На мелочные расходы	28	—	20	—
	На ремонтъ зданія	227	46	100	—
	На ремонтъ и пополненіе больнич- наго имущества	12	14	—	—
	На канцелярскій расходъ	5	95	10	—

О С Н О В А Н І Е С М Ъ Т Ы .	
Назначается по смѣтѣ на 1886 г.	
Рубли.	Коп.
—	—
—	—
28	—
35	—
650	—
20	—
—	—
5144	96
740	—
150	—
382	—
50	—
22	—
15	—
200	—
20	—
100	—
—	—
10	—

№№	Потребности денежных повинностей на 1886 годъ.	Израсходовано въ 1884 году и остается вы- полнить въ 1885 году.		По смѣтѣ на 1885 годъ было назна- чено.		Назначается по смѣтѣ на 1886 г.		О С Н О В А Н І Е С М Ъ Т Ы.
		Рубли.	Коп.	Рубли.	Коп.	Рубли.	Коп.	
	На медикаменты	375	42	300	—	500	—	
	На погребеніе умершихъ	3	25	—	—	—	—	
		2082	57	1995	77	2189	—	
31	в) Раевской:							
	На жалованье служащимъ при боль- ницѣ	1740	—	1740	—	1740	—	
	На жалованье прислугѣ	106	13	135	94	135	—	
	На продовольствіе прислугѣ и боль- ныхъ	71	14	285	1	285	—	
	На бѣлье, одежду, обувь и проч.	—	—	—	—	50	—	
	На выписку хирургическихъ инстру- ментовъ, починку ихъ и проч.	—	—	—	—	—	—	
	На отопленіе	—	—	189	30	200	—	
	На освѣщеніе	7	46	14	73	20	—	
	На окурение и содержаніе чистоты	5	30	8	25	8	—	
	На мелочные расходы	12	90	11	55	13	—	
	На ремонтъ зданія	118	55	—	—	—	—	
	На ремонтъ и пополненіе больнич- наго имущества	7	95	—	—	—	—	
	На канцелярскій расходъ	4	87	10	—	10	—	
	На медикаменты и медицинскіе при- пасы, входящіе въ составъ лекарствъ и проч.	483	3	500	—	500	—	
	На погребеніе умершихъ	—	—	—	—	—	—	
		2557	33	2894	78	2961	—	

№№	Потребности денежных повинностей на 1886 годъ.	Израсходовано въ 1884 году и остается вы- полнить въ 1885 году.		По смѣтѣ на 1885 годѣ было назна- чено.	
		Рубли.	Коп.	Рубли.	Коп.
32	Дополнительное жалованье смотрителю чернской больницы	100	—	100	—
	Жалованье 6 пунктовымъ фельдшерамъ, оставшимся за штатомъ	—	—	—	—
33	Пенсии фельдшеру Карасеву	120	—	120	—
34	Четыремъ земскимъ акушеркамъ	618	—	528	—
	Врачамъ путевыхъ и суточныхъ при поѣздѣ въ Тулу на съѣздъ врачей, перевозка медикаментовъ и проч.	105	48	—	—
35	За медицинскіе журналы	23	75	23	75
36	Страхование зданій: Чернской больницы съ аптекой 119 р. 38 к. Раевской больницы 37 р. 10 к. Горковской 44 р. 60 к.	201	8	197	8
37	Содержаніе земской аптеки: Отопленіе 137 р. 30 к. Билетъ на право торговли 11 р. — к. Страхование движимости ея 35 р. 89 к. На медикаменты, жало- ванье служащимъ и дру- гихъ расходовъ мелочныхъ 1265 р. 20 к.	1449	38	53	51

Назначается по смѣтѣ на 1886 г.	О С Н О В А Н І Е С М Ъ Т Ы .	
	Рубли.	Коп.
100 —		
— —		
120 —		По постановленію собранія 5 Октября 1883 года ст. 11.
528 —		
— —		
24 —		По постановленію собранія 1877 г. и дѣйствительному расходу.
201 8		По дѣйствительному расходу.
— —		Аптека отдана въ аренду и по новову контракту расходы возложены на арендатора.

№№	Потребности денежных повинностей на 1886 годъ.	Израсходовано въ 1884 году и остается вы- полнить въ 1885 году.		По смѣтѣ на 1885 годъ было назна- чено.		Назначается по смѣтѣ на 1886 г.		О С Н О В А Н І Е С М Ъ Т Ы.
		Рубли.	Коп.	Рубли.	Коп.	Рубли.	Коп.	
38	Уплата губернской больницъ за ле- чение сифилитиковъ изъ жителей Черн- скаго уѣзда	14	50	40	—	40	—	По постановленію губернскаго земскаго собранія.
39	На образованіе фонда на случай по- явленія эпидемій	37	15	300	—	300	—	По постановленію собранія 4 Сентября 1881 года.
	На устройство каменной бани при чернской больницѣ	—	—	—	—	—	—	
40	На содержаніе 2 санитарнаго участка	2324	77	2180	—	2180	—	Врачу жалованья 1200 р., двумъ фельдшерамъ 480 руб. и на выписку медикаментовъ 500 руб.
	Итого по народному здравію .	15933	18 ¹ / ₄	14264	3	13788	4	
	Х. По народному образованію.							
41	Въ распоряженіе предсѣдателя учи- лищнаго совѣта въ пособіе сельскимъ училищамъ, ихъ законоучителямъ и т. д.	6950	68	6725	—	6725	—	По постановленію собранія 4 Сентября 1881 года.
42	Пособіе чернскому городскому училищу	1108	34	1108	34	1108	34	По постановленію чрезвычайнаго собранія 4 Мая 1884 г.
	Итого по народному образованію .	8059	2	7833	34	7833	34	
	XI. Экстра-ординарные расходы.							
43	Доплата казначейству за пріемъ и хра- неніе земскихъ суммъ	322	83 ¹ / ₂	300	—	300	—	По постановленію собранія 21 Сентября 1876 года.
44	На пополненіе запаснаго капитала, позаимствованныхъ на переустройство земскаго дома	—	—	1000	—	1000	—	По постановленію чрезвычайнаго собранія 19-го Января 1882 года.

№№	Потребности денежных повинностей на 1886 годъ.	Израсходовано въ 1884 году и остается вы- полнить въ 1885 году		По смѣтѣ на 1885 годъ было назна- чено.		Назначается по смѣтѣ на 1886 г.		О С Н О В А Н І Е С М Ъ Т Ы.
		Рубли.	Коп.	Рубли.	Коп.	Рубли.	Коп.	
45	На пополненіе позаимствованныхъ изъ того-же капитала на устройство мостовъ въ уѣздѣ	—	—	1000	—	—	—	
46	На пополненіе запаснаго капитала, по- заимствованныхъ на устройство раевской и горковской больницъ	—	—	—	—	1000	—	По постановленію чрезвычайнаго собранія 5 Марта 1885 г.
47	На пополненіе передержки противъ смѣтнаго назначенія за прежнее время и за 1884 г. въ суммѣ <i>208.93 - 38.</i>	—	—	1000	—	1000	—	По постановленію собранія 4 Октября 1883 года ст. 6.
48	На непредвидѣнные расходы и на пе- ревозку во время призыва чиновъ запаса	186	65	1460	36 ³ / ₄	938	69 ¹ / ₂	
Итого экстра-ординарныхъ расходовъ		509	48 ¹ / ₂	4760	36 ³ / ₄	4238	69 ¹ / ₂	
49	ХІІ. Губернскія повинности	17795	95 ¹ / ₂	12720	60	12937	13	Согласно раскладки губернскаго сбора на 1884 годъ.
А всего губернскихъ и уѣздныхъ повинностей		70829	32 ³ / ₄	63231	51 ³ / ₄	62797	38 ¹ / ₂	

Предсѣдатель Управы

Члены:

Гр. Домажировъ.

- М. Шоринъ.*
- М. Ермоловъ.*
- А. Сухотинъ.*
- П. Лавровъ.*

Назва виставки	Місце проведення	Рік проведення
Виставка в Києві	Київ	1880
Виставка в Одесі	Одеса	1881
Виставка в Харкові	Харків	1882
Виставка в Львові	Львів	1883
Виставка в Варшаві	Варшава	1884
Виставка в Берліні	Берлін	1885
Виставка в Парижі	Париж	1889

Гр. Домашніков

- М. Шопін
- М. Ермолов
- А. Сухомин
- П. Лавров

РАСКЛАДКА

ПО ЧЕРНСКОМУ УЪЗДУ, ТУЛЬСКОЙ ГУБЕРНИИ,
 земскимъ сборамъ, на удовлетвореніе уѣздныхъ и
 губернскихъ земскихъ повинностей,
 НА 1886 ГОДЪ.

СОСТАВЛЕНА ЧЕРНСКОЮ ЗЕМСКОЮ УПРАВОЮ.

ОБЪЯСНЕНІЕ.

Всѣхъ расходовъ на земскія повинности по смѣтѣ
 исчислено 62.797 р. 38¹/₂

На покрытіе ихъ полагается сборовъ:

- 1) Съ удобныхъ земель 40.283 р. 46 к.
- 2) Съ торговыхъ свидѣтельствъ и билетовъ 838 р. 80 к.
- 3) Съ патентовъ на производство и продажу спирт-
ныхъ напитковъ 6.126 р. 75 к.
- 4) Съ строеній промышленныхъ, фабричныхъ и
торговыхъ заведеній 6.371 р. 17¹/₂
- 5) Ожидаемыхъ отъ поступления штрафныхъ суммъ
и другихъ не окладныхъ сборовъ, означенныхъ въ
прилагаемой земской росписи 9.177 р. 20 к.

Итого 62.797 р. 38¹/₂

Наименованіе предметовъ обложенія.	Число пред- метовъ об- ложенія.	Доходность.		Процентъ съ дохода го рубля.	Количество сбора.		ОБЪЯСНЕНІЯ И ОСНОВАНІЯ РАСКЛАДКИ.
		Рубли.	Коп.		Рубли.	Коп.	
ОТДѢЛЕНІЕ I.							
Сборъ съ удобныхъ земель по 15³/₄ в. съ каждой десятины.							
Съ казенной земли	254	762	—	5 ¹ / ₄ 0/0	40	1 ¹ / ₂	По постановленію собранія 12 Декабря 1866 г. всѣ земли Чернскаго уѣзда признаны равноцѣнными, на томъ основаніи, что хотя земли къ границамъ Мценскаго и Бѣлевскаго уѣздовъ ниже качествомъ остальной части уѣзда, но зато произведенія послѣдней продаются дешево, потому что къ Мценску и Бѣлеву хлѣбъ всегда дороже, чѣмъ въ остальныхъ частяхъ Чернскаго уѣзда. Разнаго наименованія угодья тоже признаны равноцѣнными. Сборъ съ земли назначенъ на равнѣ съ строеніями промышленныхъ заведеній по 5 ¹ / ₄ 0/0 съ чистаго дохода, который исчисленъ въ 3 рубля съ десятины. Количество земли показано по окладнымъ книгамъ управы какъ оно было къ 1 Января 1885 года.
Съ городской земли	16	48	—	—	2	52	
Съ земли, составляющей непосредственную собственность землевладѣльцевъ	144163	432489	—	—	22705	67 ¹ / ₄	
Съ земли, состоящей въ пользованіи сель- скихъ обществъ	111335	334005	—	—	17535	26 ¹ / ₄	
Итого съ удобныхъ земель	255768	767304	—	—	40283	46	
ОТДѢЛЕНІЕ II.							
Сборъ съ торговыхъ свидѣтельствъ и билетовъ.							
Съ купеческихъ свидѣтельствъ 2-й гильдіи 5-го класса въ 40 рублей	74	—	—	15 0/0	444	—	На основаніи Высочайше утвержденнаго, 21 Ноября 1866 года мнѣнія государственнаго совѣта объ измѣненіи редакціи 9 и II ст. Временныхъ правилъ для земскихъ учреждений и Высочайше утвержденнаго 5 Іюня 1884 года мнѣнія государственнаго совѣта, о болѣе равномерномъ обложеніи торговли и промышленности, сборъ съ купеческихъ свидѣтельствъ 2 гильдіи положенъ 15 0/0 а съ прочихъ 10 0/0 съ цѣны, платимой въ казну пошлины.
Съ билетовъ при купеческихъ свидѣтель- ствахъ въ 10 рублей	102	—	—	10 0/0	102	—	
Съ свидѣтельствъ на мелочной торговѣ въ 10 рублей	228	—	—	—	228	—	
Съ билетовъ при свидѣтельствахъ на ме- лочной торговѣ въ 2 рубля	10	—	—	—	2	—	
Число свидѣтельствъ и билетовъ предположено то, какое взято ихъ въ 1885 году.							

Наименованіе предметовъ обложенія.	Число пред-метовъ об-ложенія.	Доходность.		Процентъ съ дохода-го рубля.
		Рубли.	Коп.	
Съ свидѣтельствъ на развозный торгъ въ 16 рублей	3	—	—	—
Съ приказчиныхъ свидѣтельствъ 1 класса въ 20 рублей	1	—	—	—
Съ промышленныхъ свидѣтельствъ отъ 2 до 4 человекъ рабочихъ, цѣна 3 рубля	3	—	—	—
Съ приказчиныхъ свидѣтельствъ 1 класса въ 35 рублей	7	—	—	—
Съ приказчиныхъ свидѣтельствъ 2 класса въ 6 рублей	49	—	—	—
Съ свидѣтельствъ на разносный торгъ въ 6 рублей	2	—	—	—
<hr/>				
Итого съ торговыхъ свидѣтельствъ и билетовъ	—	—	—	—
ОТДѢЛЕНІЕ Ш.				
Сборъ съ патентовъ на заведенія для производства и продажи спиртныхъ напитковъ.				
Съ патентовъ на винокуренные заводы	7	—	—	25 ⁰ / ₁₀
Съ патентовъ на репсковые погреба съ распивочною продажою въ 70 рублей	12 ¹ / ₂	—	—	—
Съ патентовъ на репсковые погреба съ распивочною продажою въ 90 рублей	6 ¹ / ₂	—	—	—

Количество сбора.		ОБЪЯСНЕНІА И ОСНОВАНІА РАСКЛАДКИ.	
Рубли.	Коп.		
—	4 80		
—	2 —		
—	90		
—	24 50		
—	29 40		
—	1 20		
<hr/>			
—	838 80		
ОТДѢЛЕНІЕ VII.			
На основаніи Высочайше утвержденного 21 Ноября 1866 года мнѣнія государственнаго совѣта, сборъ съ патентовъ для производства и продажи питей назначенъ 25 ⁰ / ₁₀ съ цѣны патентовъ.			
Число заведеній торгующихъ питеями показано по сей раскладкѣ по числу патентовъ взятыхъ въ 1884 году.			
—	531 75		
—	218 75		
—	146 25		

Наименованіе предметовъ обложенія.	Число пред-метовъ об-ложенія.	Доходность.		Процентъ съ дохода на-го рубля.	Количество сбора.		ОБЪЯСНЕНІЯ И ОСНОВАНІЯ РАСКЛАДКИ.
		Рубли.	Коп.		Рубли.	Коп.	
Съ патентовъ на питейныя заведенія въ 140 рублей	140	—	—	—	4900	—	
Съ патентовъ при станціяхъ желѣзныхъ дорогъ въ 40 рублей	3	—	—	—	30	—	
Съ патентовъ на ренсковые погреба съ продажей русскихъ виноградныхъ винъ въ 5 р.	4	—	—	—	5	—	
Съ патента на лаковый заводъ въ 10 руб.	1	—	—	—	2	50	
Съ патентовъ на водочный складъ въ 100 р.	2	—	—	—	50	—	
Съ патентовъ на ярмарочные трактиры въ 30 рублей	2	—	—	—	15	—	
Съ патентовъ на трактирныя заведенія въ 140 рублей	6 ¹ / ₂	—	—	—	227	50	
Итого съ патентовъ	—	—	—	—	6126	75	
ОТДѢЛЕНІЕ IV.							
Сборъ съ строеній фабричныхъ, про-мышленныхъ и торговыхъ заведеній							
Съ винокуренныхъ заводовъ	8	6300	—	5 ¹ / ₄ %	330	75	Сборъ съ строеній фабричныхъ, промышленныхъ и торговыхъ заведеній назначенъ для уравненія съ земельнымъ сборомъ по 5 ¹ / ₄ % съ чистаго дохода, приносимаго тѣми заведеніями. Доходность строеній, находящихся въ арендномъ содержаніи, назначена по суммѣ арендной платы, а доходъ строеній, неотдающихся въ аренду, опредѣленъ по сравненію съ первыми, на основаніи свѣдѣній, составлен-ныхъ членами управы. Число заведеній по сей раскладкѣ показано то, которое существуетъ ко времени ея составленія.
Съ питейныхъ домовъ	142	39149	—	—	2055	32 ¹ / ₄	
Съ трактировъ и харчевень	7	2200	—	—	115	50	
Съ ренсковыхъ погребовъ	4	865	—	—	45	41 ¹ / ₄	
Съ лавокъ. { уѣздныхъ	72	8945	—	—	469	61 ¹ / ₄	
{ городскихъ	33	3295	—	—	172	98 ³ / ₄	

Наименованіе предметовъ обложенія.	Число пред-метовъ об-ложенія.	Доходность.		Процентъ съ дохода-го рубля.
		Рубли.	Коп.	
Съ крахмальныхъ заводовъ	4	1500	—	—
Съ крахмально-паточныхъ заводовъ	1	200	—	—
Съ свекло-сахарныхъ заводовъ	1	2285	75	—
Съ водяныхъ мельницъ	67	39460	—	—
Съ вѣтряныхъ мельницъ	62	4220	—	—
Съ крупорубекъ	49	2750	—	—
Съ маслобоенъ	43	1350	—	—
Съ кузницъ	79	2156	—	—
Съ постоянныхъ дворовъ	9	980	—	—
Съ водочнаго завода и склада	1	300	—	—
Съ лаковаго завода	1	100	—	—
Съ медицинскаго завода г. Михель	1	4000	—	—
Съ гостинницъ	1	300	—	—
Съ винныхъ складовъ	1	300	—	—
Съ кондитерскихъ заведеній	2	700	—	—
Итого съ строеній	—	121355	75	—

Предсѣдатель Управы

Члены:

Количество сбора.	ОБЪЯСНЕНІЯ И ОСНОВАНІЯ РАСКЛАДКИ.
78 75	
10 50	
120 —	
2071 65	
221 55	
144 37 ¹ / ₂	
70 87 ¹ / ₂	
113 19	
51 45	
15 75	
5 25	
210 —	
15 75	
15 75	
36 75	
6371 17¹/₂	

Гр. Домажировъ.

- М. Шоринъ.
- М. Ермоловъ.
- А. Сухотинъ.
- П. Лавровъ.

Классификация	Количество	Сумма	
		Рубль	Копейка
...	4	78	75
...	1	10	50
...	1	120	52
...	78	207	65
...	28	221	25
...	64	144	37 1/2
...	34	70	87 1/2
...	67	113	19
...	8	61	12
...	1	15	75
...	1	2	28
...	1	210	—
...	1	15	75
...	1	15	75
...	2	36	75
Итого		687	15 1/2

П. Лопов
 А. Горюнов
 М. Еролов
 М. Шопин

РОСПИСЬ

земскихъ потребностей и источниковъ ихъ удовлетворенія, по Чернскому уѣзду, Тульской губерніи, на 1886 годъ.

ЧАСТЬ I.

Роспись денежныхъ приходо́въ и расходо́въ.

ПРИХОДЪ.

ОТДѢЛЕНИЕ I-е.

Оставалось отъ удовлетворенія расходовъ 1884 г. — —

ОТДѢЛЕНИЕ II-е.

Съ волостей на оспоири вивателей 840 р. — к.

За помѣщеніе дворянской опеки 50 р. — >

Ежегодное пожертвованіе по духовному завѣщанію г. Годейнъ на горковскую больницу 300 р. — >

Ожидаемыхъ штрафныхъ суммъ въ пользу мѣстъ заключенія 193 р. — >

Судебныхъ сборовъ и пошлинъ отъ мировыхъ учрежденій 1.091 р. 71 к.

РАСХОДЪ.

Устройство и ремонтъ мостовъ и земское шоссе . 1.500 р. — к.

Содержаніе гражданскаго управленія 3.320 р. 70 к.

На содержаніе по крестъ-янскимъ дѣламъ присутствія 2.500 р — >

На содержаніе судебного слѣдователя 700 р. — >

На содержаніе мировыхъ судебныхъ установленій . 8.960 р. — >

На содержаніе арестантскаго дома 472 р. 80 к.

ПОТРЕБНОСТИ НЕОБЯЗАТЕЛЬНЫЯ:

На содержаніе уѣздной земской управы 5.650 р. — >

Отъ ревизующихъ тор-
говлю чиновниковъ казен-
ной палаты 9 р — >

Аренды за земскую ап-
теку 600 р. — >

За лѣчение больныхъ въ
чернской, новогорковской и
раевской больницахъ . . . 3.518 р 49 к.

Процентовъ съ капитала
горковской больницы . . . 400 р. — >

Изъ губернской управы
на усиленіе средствъ кач-
целярія по страховому дѣлу 350 р. — >

Ожидаемыхъ поступленій
отъ сельскихъ обществъ на
содержаніе школъ . . . 1.725 р. — >

Съ купца Астафьева . . . 100 р. — >

Итого по II отдѣленію 9.177 р. 20 к.

ОТДѢЛЕНІЕ III-е.

Съ торговыхъ докумен-
товъ 838 р. 80 к.

Съ патентовъ 6.126 р. 75 к.

Сборъ съ стрѣній фаб-
ричныхъ, промышленныхъ
и торговыхъ заведеній . . . 6.371 р. 17¹/₂

Поземельнаго сбора . . . 40.283 р. 46 к.

Итого по III отдѣленію 53.620 р. 18¹/₂

А всего . . . 62.797 р. 38¹/₂

На содержаніе земскихъ
домовъ 896 р. 68 к.

По народному здравію . 13.788 р. 4 к.

По народному образова-
нію 7.833 р 34 к

На вознагражденіе казна-
чейству за пріемъ и хра-
неніе суммъ 300 р. — >

На пополненіе запаснаго
капитала, позайствован-
ныхъ на переустройство
земскаго дома 1.000 р. — >

На пополненіе запаснаго
капитала, позайствован-
ныхъ на устройство раев-
ской и горковской боль-
ницъ 1.000 р. — >

На пополненіе передерж-
ки противъ смѣтнаго наз-
наченія, произведеннаго за
прежнее время и за 1884 г. 1.000 р — >

На экстр-ординарные ра-
сходы и на перевозку во
время призыва чиновъ за
паса 938 р. 69¹/₂

На выполненіе губер-
нскихъ земскихъ повинностей 12 937 р. 13 к.

А всего . . . 62.797 р. 38¹/₂

Ч А С Т Ь П.

Роспись натуральных повинностей.

1. Постоянная повинность.

Квартиръ предстоитъ отвести 395.

2. Подводная повинность.

Подводъ предстоитъ выставить:

За контръ-марки —
За прогоны 37.
Безъ прогоновъ 138.

3. Дорожная повинность.

Для исправленія большихъ дорогъ требуется рабочихъ людей:

Мужскихъ съ лошадьми 1.639.
Мужскихъ пѣшихъ 2.444.
Женскихъ 3.200.

Предсѣдатель Управы *Гр. Домажировъ.*

Члены: { *М. Шоринъ.*
М. Ермоловъ.
А. Сухотинъ.
П. Лавровъ.

Российская Империя. П. А. С. Т. П. II.
 Родина натуральная по численности.

I. Постоянная по численности.
 Разница предостатка отдачи 305

II. Подводная по численности.
 Подвод предостатка выстилки 37
 За контр-марш 37

III. Добытая по численности.
 Без-протонов 138

Для сравнения больших работ предостатка людей:
 Мужьях с женщинами 1.633
 Мужьях призыва 2.444
 Женских 3.200

Предостатка 7 прили
 Гр. Домжирова.
 М. Шопина.
 М. Ермакова.
 А. Сухомина.
 Н. Лаврова.

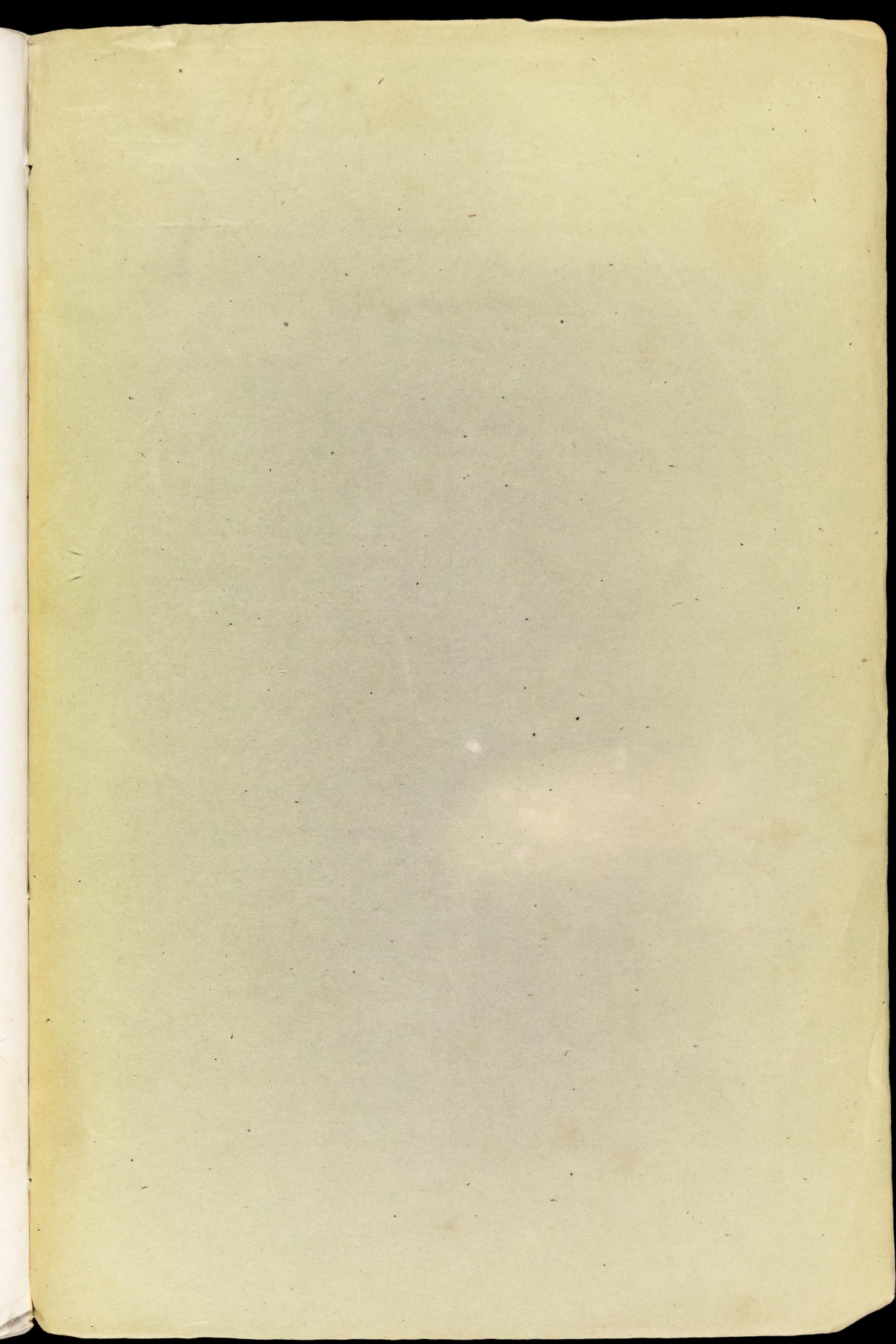

70000

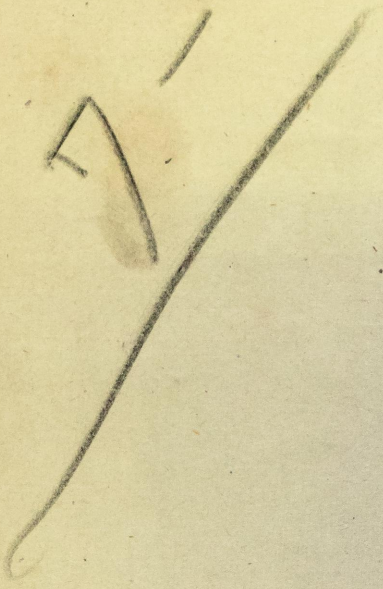

~~42/12~~
~~60~~

5